Donauwörth · Augsburg · Dillingen · Ulm

Ist mehr nass als nur Ihre Badewanne? Wir kümmern uns darum.

Die Wasserschadensanierung vom Profi.

**TRONEX GmbH** Zentrale I GPO Stockerweg 10 89331 Burgau Tel 0 82 22 . 41 49 88 - 0 www.tronex.de



kostenlos zum mitnehmen

E-Mail: anzeiger@altstetter.de

**Altstetter-Druck GmbH**

Telefon 0 90 70/9 00 40 Fax 10 40

# Donauwörther ANZEIGER

47. Jahrgang Mittwoch, den 20. September 2017 Nr. 24 / KW 38


# Bundestagswahl 2017

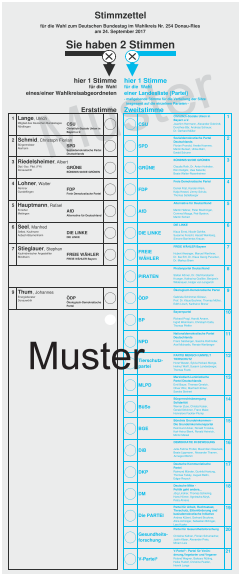


Der 19. Deutsche Bundestag wird am Sonntag, 24. September 2017 von 8 bis 18 Uhr, gewählt.

Seite 4/5

CDU · SPD · CSU · NPD · FDP · FREIE WÄHLER · ÖDP · Die PARTEI · GRÜNE · PIRATEN · BP · DIE LINKE · Tierschutzpartei · AfD


44. Donauwörther Kulturtage

7. Oktober bis 29. Oktober 2017

www.donauwoerth.de

donauwörth

Sankt Johannes

24.09.17

33. Schweinspointer

Herbstfest

10 Uhr Festgottesdienst
11 – 19 Uhr Festbetrieb

**Attraktionen für Groß und Klein:** Biergarten und Festzeltbetrieb mit Mittagstisch aus hauseigener Zubereitung, Kaffee und Kuchen, Brotzeitschmanker**l, Mitmach-Bauernhof,** Bungee-Jumping-Trampolin, Hüpfburg, Aktionen zum Thema **Fitness & Gesundheit,** Schwarzlicht-Theater, **kunst & kreativ** Artikelverkauf und vieles mehr ...

**Wir freuen uns auf Ihren Besuch!**

Pendelbusse vom Großparkplatz zum **Festgelände**

**Stiftung Sankt Johannes**
86688 Marxheim-Schweinspoint
09097 809 0
info@sanktjohannes.com
www.sanktjohannes.com

Eine gute Basis!
KARL MAYR
ZIMMEREI & HAUSBAU MIT HOLZ

Wertinger Strasse 82
86647 Buttenwiesen
Tel.: (08274) 6224

info@holzbau-mayr.de
www.holzbau-mayr.de

**Sind Ihre Dachfenster in irgendeiner Weise undicht oder beschädigt?**

**Dachfenster...**

**Undicht, Regenwassereintritt, Zugluft, Angst vor dem Öffnen...**

Dann haben wir die Lösung.
Unsere Maßrenovierungsfenster aus Kunststoff passen in jede Öffnung.
Innerhalb weniger Stunden ist Ihr „Schandfleck" verschwunden, und Sie haben ein neues, dichtes, pflegeleichtes Dachfenster vom Fachmann.

Roto VELUX

Rufen Sie uns an, wir erstellen Ihnen gern ein unverbindliches Angebot.

TANZKURSE

**Grundkurs: 21. und 23.09.17**

ADTV **TANZSCHULE** Stolle
**Nördlingen - Spitalmühle**
☎ 0 90 81/35 22 • Mo. - Fr. ab 9 Uhr (sonst nur bedingt zu erreichen)
www.ts-gs.de

**100 %**

☑ Beratung
☑ Service
☑ Qualität

Küchen und Möbel ganz persönlich!

KÜCHE & WOHNKULTUR
Dallmaier+Gottwald
Ludwig-Auer-Str. 7 · 86609 Donauwörth
Tel. 0906 / 7038890 · www.kueche-wohnkultur.de

funkelfun feuerwerk
mail: harald@altstetter.de

Metall-Ausbildungs-Zentrum MAZ

**Kreishandwerkerschaft Heidenheim**
Körperschaft des öffentlichen Rechts

**Berufliche Weiterbildung**

**Meistervorbereitungskurse**

**Teil I + II** Fachspezifisch → Maschinenbau/Feinwerkmech.
Beginn: 17.09.2018 / 700 USt.
Kfz-Service-Technik: Teil I Ende März/Anfang April 2018 / 320 USt.
Kfz-Technik: Teil II 07.11.2018 / 520 USt.

**Teil III** Kfm./Recht/BWL → alle Berufe in Handwerk und Industrie
Beginn 25.09.2017 in Teilzeit

**Teil IV - Ausbildungsprüfg.** → alle Berufe in Handwerk und Industrie
Beginn 20.12.2017- 05.01.2018 Block-Kompaktkurs Vollzeit
Beginn 26.03.2018 in Teilzeit
Beginn 20.08.– 31.08.2018 in Vollzeit

**Technische und kaufmännische Kurse**

**CNC/CAD/CAM**
Grundkurs → Beginn: 25.09.2017 / 53 USt.
Aufbaukurse Fräsen → Beginn: 06.11.2017 / 60 USt.
Aufbaukurs Drehen → Beginn: 15.01.2018 / 70 USt.

Rechnergestützte CNC-Programmierung → Beginn: 05.03.2018 / 80 USt.

CAD/CAM +rationeller Einsatz der CNC Technik → Beginn: 07.05.2018 / 70 USt.

CNC-Fräsen Heidenhain-Freie Kontur-Programmierung → Beginn: auf Anfrage / 18 USt.

5-Achsen-Fräsen Heidenhain Ebene chwenken,PLANE/Zyklus 19 → Beginn: 18.11.2017 / 18 USt.

**Schweißen** Anerkannte prüfberechtigte DVS-Kursstätte, Gas-, E-, MAG-, WIG-Schweißen → Termine auf Anfrage

**EDV**
Outlook → Beginn: 13.11.2017 / 16 USt.
Excel „gewusst wie" Grundlagen, Techniken, Formelen, Funktionen → Beginn: 27.11.2017 / 24 USt.
PowerPoint mit Präsentorik → Beginn: 08.01.2018 / 24 USt.
Projektmanagement im Handwerk umsetzen → Beginn: 19.03.2018 / 40 USt.
Geprüte/r Fachfrau/ma für kaufmännische Betriebsführung (HwO) → Module Meisterkurs Teil III + Projektmanagement im Handwerk umsetzen /gesamt 260 USt. Beginn: siehe einzelne Module
Computerschein A - Business Office → Beginn: 11.11.2017 / 100 USt.

Information und Anmeldung: Kreishandwerkerschaft Heidenheim
Metall-Ausbildungs-Zentrum ~ Heckentalstr. 84 ~ 89518 Heidenheim
Telefon 07321 / 9824-11 ~ Fax 07321 / 9824-24
anna.maria.hummel@maz-hdh.de www.khs-hdh.de ~ www.maz-hdh.de

**Idyllisch und ruhig gelegen mit gemütlichem Biergarten**

Riedel's CAFE
www.riedels-cafe.de

Zur Einkehr ins Fränkische Seenland

Montag und Dienstag Ruhetag

Täglich frische Torten, Kuchen und Strudelvariationen
Bistro Küche und kleine Salate

Nürnberger Str. 3 • 91785 Pleinfeld
Telefon 0 91 44 / 12 71 • www.riedels-cafe.de

MARQUARDT
Mein Bad. Meine Wärme.

Feuermöbel
Meisterliche Öfen aus Dillingen - individuell gebaut!

Badsanierung · Fliesen · Sanitär · Öfen · Heizung · Solar
Max-Planck-Straße 4 • 89407 Dillingen • Tel. 09071-729050
www.marquardt-dillingen.de

TemplerBau GmbH

Wir beraten Sie gerne !

Ihr zuverlässiger Partner für Energiebewusstes Bauen in Planung, Rohbau, WDVS, Sanierung und Putzarbeiten

Gege pExtra+. Patentiert.
Für hohe Sicherheit.

Schlüssel Fritz
Augsburger Str. 13-15
86157 Augsburg
www.schlüssel-fritz.de

# vhs Volkshochschule Donauwörth

**mit Außenstellen in Rain, Wemding, Monheim, Tapfheim, Asbach-Bäumenheim, Kaisheim und Mertingen**

**Bürozeiten:Montag bis Donnerstag 8 bis 12 Uhr**
**Donnerstag 17 bis 19 Uhr; Freitag 15 bis 17 Uhr**

**Telefon-Nr.0906/8070 Telefax-Nr. 0906/9998667**

**Internet:www.vhs-don.de**

## Geld vom Staat für Weiterbildung bis zu 500 € möglich

An junge Leute und Arbeitnehmer mit geringen Einkommen wendet sich ein Angebot des Staates, das bei der Volkshochschule in Anspruch genommen werden kann. Für Lehrgänge und Kurse, die dem beruflichen Fortkommen dienen und über die Arbeitsplatzqualifikation hinausgehen, können 50 % der Kosten geltend gemacht werden, die Obergrenze sind 500 € Zuschuss. Die Volkshochschule Donauwörth bietet eine Reihe von beruflichen Weiterbildungskursen im kaufmännischen, technischen und sprachlichen Bereich an, die mit diesem Gutschein kostengünstig besucht werden können. Eine Übersicht zeigt das Vhs-Programm. Um den Gutschein zu erhalten, sind einige Kriterien zu erfüllen, die bei einem persönlichen Gespräch geklärt werden. Terminvereinbarung und nähere Information bei der Vhs Donauwörth. Wichtig: Der Prämiengutschein ist 6 Monate gültig und wird für berufsfördernde Lehrgänge auch bei anderen Bildungsträgern (IHK, Kolping, Handwerkskammer usw.) angenommen.

## Vhs – Termine

### Arthrose/Arthritis der Hände und der Füße – Vhs-Vortrag am 28. September

Arthrose/Arthritis ist im Alltag eine große Belastung und geht mit Schmerzen und Bewegungseinschränkungen einher. Früher hat man die erkrankten Gelenke versteift. Heute können in der Regel Schmerzfreiheit und die Wiederherstellung der Bewegung erreicht werden. Zur Behandlung des Patienten arbeitet ein interdisziplinäres Team eng zusammen. Dr. med. Susann Borgwardt, Fachärztin für Unfallchirurgie/Orthopädie, Hand- und Fußchirurgie im Fachärztezentrum Maximilium, referiert am Donnerstagabend, 28. September, im Vhs-Gebäude, Spindeltal 5, von 19 bis 20.30 Uhr. Die Teilnahme ist kostenfrei und ohne Voranmeldung möglich.

## Vhs – Film

### Vhs Film am 20. September: Lion - der lange Weg nach Hause

In seinem Spielfilmdebüt setzte der australische Regisseur Garth Davis die Lebensgeschichte des Saroo Brierley, die dieser in einem Roman niedergeschrieben hatte, auf herausragende Weise um. Der fünfjährige Junge Saroo lebt mit seiner Mutter, dem älteren Bruder und einer kleineren Schwester in einem Dorf in Indien. Eines Tages nimmt ihn Guddu mit zur Arbeit. Dort soll Saroo am Bahnhof warten. Da es ihm langweilig wird, steigt er in einen leeren Zug und schläft ein. Als er schließlich aufwacht, ist er unterwegs nach Kalkutta, 1600 km entfernt. Dort kann er sich auf Hindi nicht verständlich machen, landet im Waisenhaus und wird schließlich von australischen Eltern adoptiert… Die Vhs zeigt den Streifen in Kooperation mit dem Cinedrom Donauwörth am Mitt-wochabend, 20. September, um 17.30 und 20 Uhr, bei freier Platzwahl und vergünstigtem Eintritt.

## Vhs – Kursangebote

### Sprache und Kultur mit Aha und HaHa – ab 27. September bei der Vhs

Zu ausgewählten Themen (z.B. Musik, Lebensmittel, Toilette, Schule, Festtage, Liebe) legt Prof. Dr. Joachim Grzega dar, wie sich Kulturgeschichte und auch aktuelle Fragen zu den Themen in den Sprachen Europas widerspiegeln. Die Präsentationen des Sprach- und Kulturwissenschaftlers sind humorvoll, aber eben auch lehrreich. Das Publikum bekommt auch selbst Aufgaben zum Nachdenken. Das Vhs-Seminar (Kurs-Nr. 1226) findet an fünf Mittwochabenden, ab 27. September, von 18.30 bis 20 Uhr statt (weitere Termine unter www.vhs-don.de oder telefonisch unter 0906/8070).

### Vhs: Der Islam - unbekannt, verkannt, gefürchtet!? ab 5. Oktober

In Zeiten von Migration und Globalisierung wächst die Prägekraft der Religionen. Doch es wächst auch die Irritation, die sich aus dem Zusammentreffen der Religionen ergibt. Das Seminar der Vhs an sechs Donnerstagabenden, ab 5. Oktober, von 19.30 bis 21 Uhr, bietet die Möglichkeit, die Religion des Islam kennen zu lernen, um die Basis für ein friedliches Miteinander zu schaffen. Die Vorträge von Jörg Fischer, Bürgermeister und Hauptmann a.D., beinhalten die Themen: Wurzeln und Entstehung des Islam, dessen Ausbreitung und religiöse Praxis, islamische Theologie und Philosophie, das Gottes- und Menschenbild und gibt einen Einblick in die Koran-Wissenschaft (Nr. 1264).

### Vhs-Seminar: Microsoft OneNote – das digitale Notizbuch ab 25. September

OneNote ist ein digitales Notizbuch zum zentralen Erfassen, Sammeln und Archivieren jeglicher Art von Informationen. Im Vhs-Seminar mit Erich Bäcker lernen Sie, mit dieser leistungsstarken Software zu planen und organisieren, Video- und Audiodateien aufzunehmen sowie Bilder und Texte zu verwalten. Die Daten und Notizen sind so über die Microsoft Cloud am PC, am Tablet und am Smartphone nutzbar (Windows, Apple und Android). Der IT-Consultant erklärt am Montagabend, 25. September, von 18 bis 21 Uhr, die Grundlagen von OneNote, die Zusammenarbeit mit anderen Programmen sowie die automatische Synchronisation und Übertragung auf Mobilgeräte (Kurs-Nr. 2505).

### Deutsch am Arbeitsplatz Niveau A2/B1 ab 25. September bei der Vhs

Den Deutschkurs mit Fokus auf die Sprache im beruflichen Alltag bietet die Vhs an. Lehrerin Oxana Rets führt durch den Lehrgang an 15 Montagabenden, ab 25. September, von 18 bis 19.30 Uhr. Mündliche und schriftliche Sprachfertigkeiten werden verbessert, Deutschkenntnisse ab A2 werden vorausgesetzt. Das Buch wird am ersten Kursabend vorgestellt (Kurs-Nr. 3123).

### Vhs: Europäisches Sprachenzertifikat Italienisch A2 ab 27. September

Für Anfänger mit A1-Vorkenntnissen bietet die Vhs den Lehrgang an. In diesem A2-Kurs (Nr. 3402) lernen Sie sich auf einfache Weise in typischen alltäglichen Situationen zu verständigen, in vertrauten Situationen kurze Gespräche zu führen und einfache grammatische Strukturen korrekt zu verwenden. Muttersprachlerin Monica Gallo-Grossi führt durch den Kurs an 35 Mittwochabenden, ab 27. September, von 18 bis 20.15 Uhr und bereitet Sie auf die auf die europaeinheitliche telc-Prüfung A2 vor. Bei gegebenen Voraussetzungen kann der Kurs mittels der Bildungsprämie zu 50% teilfinanziert werden.

### Am Vormittag: Italienisch A1 für Anfänger bei der Vhs ab 26. September

An Lernwillige mit wenig bis gar keinen Vorkenntnissen in der italienischen Sprache richtet sich dieser Vhs-Kurs. Muttersprachlerin Monica Gallo-Grossi bildet die Grundfertigkeiten Hören, Lesen, Schreiben und Sprechen gleichermaßen aus. Wortschatz und Grammatik für das Sprechen in alltäglichen oder urlaubsrelevanten Situationen sind Inhalte des Kurses an 13 Dienstagvormittagen, ab 26. September, von 9.30 bis 11 Uhr (Kurs-Nr. 3410). Das Buch wird am 1. Kurstag vorgestellt.

### Vhs: Arabisch für Anfänger ab 29. September

Für Interessierte, die sich Grundkenntnisse der arabischen Sprache aneignen wollen, bietet die Vhs diesen Kurs an. An zehn Freitagabenden, ab 29. September, von 18 bis 19.30 Uhr, führt Muttersprachler Ahmad Altawil durch den Lehrgang (Kurs-Nr. 3608). Sie lernen Grundsituationen des Alltags sprachlich meistern. Die gesprochene Sprache steht im Vordergrund, es sind keine Vorkenntnisse nötig. Das Buch wird am ersten Abend vorgestellt.

### Vhs: Life Kinetik® ab 26. September

Life Kinetik® kennen lernen – im Kurs (Nr. 4108) der Vhs. „Dieses neue Bewegungsprogramm trainiert auf spaßige Weise das Gehirn, macht es leistungsfähiger und ist für jeden geeignet", sagt Diana Kanz, Life Kinetik® PRO- und Dipl.-Mentaltrainerin. Sie führt durch den Kurs an sechs Dienstagabenden, ab 26. September, von 19.15 bis 20.15 Uhr. Die abwechslungsreichen Übungen dienen der Stressreduzierung, Verbesserung der Konzentration, und Erhöhung der Aufmerksamkeit - daraus resultieren weniger Fehler, mehr Lebensqualität und Spaß.

**Ab 27. September bei der Vhs-Yogaschule:**

### Mama-Baby-Yoga

Im Vordergrund des Kurses der Vhs-Yogaschule steht der achtsame Umgang mit sich selbst. Dabei wird auch die Bindung zwischen Mutter und Kind positiv beeinflusst und gestärkt. Yoga-übungen haben zudem auch bei Babys einen positiven Einfluss auf Schlaf- und Essverhalten, denn der Stoffwechsel wird angeregt, Mutter und Baby werden ausgeglichener. Heilpraktikerin Doris Gschlößl führt durch den Kurs (Kurs-Nr. 4040) an acht Mittwochvormittagen, ab 27. September, von 10.30 bis 11.45 Uhr. Sie nimmt sich auch Zeit für allgemeine Gesundheitsfragen rund um diese spannende Mutter-Kind Phase. Alter der Kinder: sechs Wochen bis acht Monate.

### Hatha Yoga für Schwangere – Vhs-Kursangebot ab 29. September

Dieser Kurs der Vhs-Yogaschule (Kurs-Nr. 4078) richtet sich an werdende Mütter, die mit Hilfe von Yoga-Techniken fit und gesund die Schwangerschaft erleben möchten. An acht Freitagnachmittagen, ab 29. September, von 16.15 bis 17.30 Uhr, leitet Olja Bültmann, ärztlich geprüfte Yogalehrerin, die Übungen an.

### Klettern für Eltern und Kind am 30. September bei der Vhs

Den Kletterschnupperkurs (Nr. 4526) bietet die Vhs in Kooperation mit dem DAV Sektion Donauwörth an. Unter Anleitung von erfahrenen Trainern kann Mama bzw. Papa mit Kind (8 bis 17 Jahre) diese schöne Sportart ausprobieren. Am Samstagnachmittag, 30. September, führt Christian Schmid, Trainer C Sportklettern, von 16 bis 19 Uhr in das Klettern ein. Die Ausrüstung wird gestellt, bitte normale Sportkleidung mitbringen. Anmeldung Kind bitte extra unter Kurs-Nr. 4526/1.

### Tipps zur Reisefotografie – Vhs-Fotokurs am 27. September

Der Vhs-Fotokurs für Amateure (Kurs-Nr. 5020) wird von dem erfahrenen Journalisten Helmut Bissinger geleitet. Am Mittwochabend, 27. September, verrät er Ihnen das Know-how eines hervorragenden Reisefotografen und berät Sie hinsichtlich Ausrüstung. Zwischen 19 und 21 Uhr führt er in die Welt der richtigen Belichtung ein und ermuntert auch zur Abweichung von der Regel. Entdecken Sie Fotomotive, an denen Sie sonst achtlos vorübergegangen wären. Zahlreiche Bilder geben Anregungen, bitte evtl. Fotoapparat und Reisebilder mitbringen.

### Vhs-Aquarellkurs für Fortgeschrittene am Vormittag ab 27. September

Den Kreativ-Kurs (Kurs-Nr. 5124) für Aquarellmaler, die schon etwas Übung haben, bietet die Vhs an. An fünf Mittwochvormittagen, von 9 bis 11 Uhr, lehrt VHS-Dozent Jürgen Timm verschiedene Techniken, die über die Grundlagen hinausgehen. Bitte am ersten Kurstag, am Mittwoch, 27. September, Aquarellfarben, -papier (ab 200 g m²); Aquarellpinsel, Bleistift, Lappen, und zwei Wassergläser mitbringen (Weitere Kurstage: 11. und 25.10., 8. und 22.11.2017).

### Vhs: Die Kunst der Heilteezubereitung am 26. September

Im Kurs der Vhs (Kurs-Nr. 7030) erfahren Sie, welche Pflanzen für die Heilteezubereitung geeignet sind und wie man diesen zubereitet. Je nach Inhaltsstoffen der Pflanzen werden unterschiedliche Zubereitungsarten empfohlen. Freuen Sie sich auf einen geselligen Abend und genießen Sie unterschiedliche Kräutertees. Kräuterpädagogin und Phytopraktikerin Karin Schott bringt am Dienstagabend, 26. September, von 19 bis 21 Uhr, ihre getrockneten Schätze mit. Bitte Materialgeld mitbringen.

## Vhs-Fahrten

**Vhs-Tagesfahrt am 14. Oktober**

### Internationale Buchmesse in Frankfurt

Die Tagesfahrt der Vhs Donauwörth am Samstag, 14. Oktober (Fahrt-Nr. 6370), begleitet von VHS-Dozentin Anneliese Böswald, führt zur Buchmesse nach Frankfurt. Als Gastland ist dieses Jahr Frankreich vertreten. Jedes Jahr zieht die besondere Atmosphäre der Buchmesse Tausende in ihren Bann, denn alles, was Rang und Namen hat, trifft sich dort: viele namhafte Autoren, Journalisten, Kunsthändler und natürlich auch die Leser.

### Vhs: Genf - UNO und CERN ab 3. November

Die dreitägige Bus-Reise (Reise-Nr. 6120) nach Genf im Zeitraum von Freitag, 3., bis Sonntag, 5. November, bietet die Vhs in Kooperation mit Reiseveranstalter menschingreisen Schwieberdin-gen an. "Hauptstadt des Friedens" wird der europäische Sitz der UNO und Hauptsitz des Roten Kreuzes genannt, mit seiner humanitären Tradition und dem weltstädtischen Flair. Am CERN (Europäische Organisation für Kernforschung) wird physikalische Grundlagenforschung betrieben, insbesondere wird mit Hilfe großer Teilchenbeschleuniger der Aufbau der Materie erforscht. UNO und CERN werden im Laufe der Reise unter der Leitung von Herdana Stöhr besichtigt. Anmeldung bis 29. September.

vhs Volkshochschule Donauwörth

# Stellenmarkt

BISTUM AUGSBURG

**Erzieher (m/w)**

Das **Zentrum Kindertageseinrichtungen** der Diözese Augsburg sucht einen Erzieher (m/w) für die Katholische Kindertageseinrichtung **St. Franziskus** in **Oettingen** in Teil- bzw. Vollzeit (30–39 Std./Woche) zum **nächstmöglichen Zeitpunkt**, vorerst befristet zur Elternzeitvertretung bis 31.08.2018

Ihr Anforderungsprofil:

- Staatlich anerkannter Erzieher (m/w) oder eine gleichwertig anerkannte Ausbildung
- Flexibilität und Motivation
- Kommunikations- und Teamfähigkeit
- Identifikation mit den Grundsätzen der Katholischen Kirche

Ihre Vorteile:

- Vergütung nach ABD, ähnlich TVöD
- Umfangreiche Sozialleistungen
- Fort- und Weiterbildungsmöglichkeiten

**Wir freuen uns auf Ihre Bewerbung bis zum 22.09.2017 an:**

Zentrum Kindertageseinrichtungen
Irene Haag
Fronhof 4, 86152 Augsburg
zentrum-kita-personal@bistum-augsburg.de

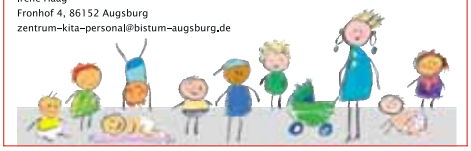

Anzeige

**REVISION im Indizienprozess gegen Timo B.**

**DANK** der großartigen Spendenbereitschaft haben wir einen ersten Etappensieg errungen!

Timo konnte einen Strafverteidiger, der sich auf Revisionen spezialisiert hat, mandatieren.

**Er lässt sich bei allen Menschen, die an ihn glauben und ihn dadurch finanziell unterstützen, herzlichst bedanken!**

Der Helferkreis:

S. Both, M. Lesiak, A. Ottillinger, H. Thum-Gabler u.a.

bboth71@googlemail.com.

Altstetter druck GmbH

**Wir suchen zuverlässige**

**Austräger/innen für**

**Tapfheim und Erlingshofen**

**Bewerbungen bitte an Altstetter Druck, Höslerstr. 2, 86660 Tapfheim,**

**anzeiger@altstetter.de od. Tel. 09070/90060**

## Judo Anfängerkurs für Kids

Die Judoabteilung des WSF Tapfheim bietet die Möglichkeit, viermal ab **Mittwoch den 20.09.** den Kampfsport Judo näher kennenzulernen.
Für die Kids ab 7 Jahren steht der Kurs unter dem Motto „Judo macht Stark und Spaß".
Beginn in der Sporthalle Tapfheim ist um 18 Uhr.
Bitte lange Sporthose u. T-Shirt mitbringen.
Judojacken können ausgeliehen werden.
Nähere Infos bei W. Schelzig 0906/8836 od. C. Kleinle 0906/9999419

## body+ soul+ balance= Judo?

Dynamisch zu entschleunigen, Stressabbau für Körper und Geist und dabei die Beweglichkeit fördern. Geht das? Ja! Mit Judo mal ganz anders, ohne zu werfen oder zu fallen!
Mit der Übungsform Kata. Die Techniken und Prinzipen des Judos werden nur angesetzt und „choreographisch" aneinander gereiht. Dies schaft einen Ausgleich zum Alltäglichen, fördert dabei aber gleichzeitig die Körperbeherrschung und es macht Spass.
**4 Einheiten jeden Mittwoch von 19.45-21.00 Uhr in der Schulsporthalle Tapfheim**
Ab 17 Jahre. Bitte T-Shirt, lange Sporthose, Getränk mitbringen
WSF/SVDE Mitglieder kostenlos; Vereinsfremde Kursgebühr 15 Euro
Weitere Infos: W.Schelzig 0906-8836 oder C.Kleinle 0906-9999419

## Samtpfoten Katzenhilfe Ries

Glückskatze in Ursheim zuge-laufen. Sehr gepflegt, schmusig, keine Tätowierung ( wurde erst jetzt gemacht), kein Chip. Sie trug ein Halsband.
Ansprechpartner: Ulrike Härtlein, Tel. 09093/901272 oder Claudia Bosch, Tel. 0151/14324500 ,
unter www.samtpfoten-ries.de oder unter facebook.
**Aktuelles:** Jeden SA von 10:00 - 15:00 Uhr und jeden Mittwoch von 14:30 - 17:00 Uhr, ist an unserem Domizil (Kaiserwiese 1, NÖ) geöffnet.

# DIE SCHULE IST LOS!

werner-egk musikschule Donauwörth dein weg zur musik!

## Die ganze Welt der Musik – von Anfang an!

***Einfach vorbeikommen und mitmachen!***

**BABY-Musikgarten –** 3 bis 18 Monate* Donnerstag, 15:00 Uhr
**Musikgarten 1 –** 1 ½ bis 3 Jahre* Montag, 09:15 Uhr, Dienstag, 16:00 Uhr
**Musikgarten 2 –** 3 bis 4 Jahre* Dienstag, 17:00 Uhr, Donnerstag, 16:00 Uhr
**MFE Klangstraße 1 –** 4 bis 5 Jahre Dienstag, 15:00 Uhr
*) Dauer 45 Min. mit einem Elternteil, Halbjahreskurs 15 Einheiten.
Werner-Egk-Musikschule, Jennisgasse 8, 86609 Donauwörth

Anmeldung: Frau Martina Rieger, Musikschulverwaltung,
Tel. 0906 789 141 Email: martina.rieger@donauwoerth.de

**Werner-Egk-Musikschule**
der Stadt Donauwörth
Jennisgasse 8, 86609 Donauwörth
**Tel. 0906 23743 oder 0906 789-141, Email: stadtmusik@mnet-mail.de**

## Kiwanis Club Donauwörth sammelt für Schule in Afrika

Bei seinem Vortrag in Donauwörth am 02.12.2016 über sein weltweites Hilfsprogramm hatte der Gründer von FLY & HELP Reiner Meutsch so überzeugt, dass der Kiwanis-Club Donauwörth sich näher mit der Hilfseinrichtung beschäftigte. Am 19. Juni stellte Reiner Meutsch sein Projekt beim Meeting noch einmal persönlich vor. Schnell war man sich einig, dass der Kiwanis-Club Donauwörth ein Schulprojekt fördert.
Hauptziel von FLY & HELP ist die Förderung von Schulbildung. Mit Hilfe der Spenden werden schwerpunktmäßig neue Schulen in Entwicklungsländern errichtet. Bis Ende 2016 konnten insgesamt mit einem Fördervolumen von ca. 4,8 Millionen Euro schon 137 Schulprojekte umgesetzt werden. Durch die neuen Gebäude wird vielen tausenden Kindern in Afrika, Asien und Lateinamerika der Schulbesuch ermöglicht und der Grundstein für eine selbstbestimmte Zukunft gelegt.
Die Kiwanis-Mitglieder sprachen sich einstimmig dafür aus den Bau einer Schule in Afrika zu ermöglichen. Kiwanis-Präsident, Marco Kunz, ist stolz, dass der Kiwanis-Club Donauwörth damit das Ziel des Landrats Stefan Rößle unterstützt bis zum Jahr 2020 10 Schulen in Afrika durch die Region Donau-Ries zu verwirklichen.
Start für die Aktion ist der Kiwanis-Stand am Reichsstraßenfest. „Unsere Mitglieder sind wieder fleißig ehrenamtlich tätig. Wir freuen uns, wenn viele bei uns essen und trinken, weil sie dadurch das Bildungsprojekt in Afrika unterstützen", so der Initiator des Projekts, Kiwanis-Sekretär Tobias Merkle.

*Foto von links: Tobias Merkle, Kiwanis-Sekretär, Landrat Stefan Rößle, Marco Kunz, Kiwanis-Präsident*
*Quelle: LRA/ Simon Kapfer*

## Ein Schulweg muss vor allem sicher sein

**Haftungsprivileg für Kinder – Autofahrer müssen aufpassen: Fuß vom Gas**

Die Sommerferien sind in den vielen Bundesländern vorbei. Zigtausende von Kindern und Jugendlichen machen sich wieder auf den Schulweg und der birgt Risiken. Wie die Zahlen des Statistischen Bundesamtes belegen verunglücken Kinder besonders am frühen Morgen, zwischen 7 und 8 Uhr, sowie ab Mittag, wenn die Schule aus ist. Der Weg zur Schule sollte also nicht der kürzeste, sondern der sicherste sein. Ein kleiner Umweg kann sich lohnen, wenn dafür Ampeln oder Schülerlotsen das Überqueren der Straße sicher machen.
Die HUK-COBURG Versicherungsgruppe rät Eltern von ABC-Schützen, die Route zusammen mit ihren Kindern zu planen und mehrfach abzulaufen. Eltern sollten beim Üben Wert darauf legen, dass ein Kind am Bordstein stehen bleibt, Blickkontakt zum Fahrer eines Fahrzeugs sucht und die eigene Absicht deutlich macht, bevor es die Straße wirklich überquert.
Richtig üben lässt sich nur unter realen Bedingungen: Deshalb sollte man mit seinem Nachwuchs zu Zeiten unterwegs sein, zu denen er üblicherweise zur Schule geht.
Doch der Gesetzgeber weiß, dass Kinder von der Komplexität des motorisierten Straßenverkehrs oft überfordert sind. Dies gilt besonders für die Einschätzung von Geschwindigkeiten und Entfernungen. Darum haften Kinder für Schäden, die sie Dritten bei einem Verkehrsunfall fahrlässig zufügen, erst ab ihrem zehnten Geburtstag. Das hat für Autofahrer weitreichende Konsequenzen. Werden sie in einen Unfall mit einem nicht-deliktsfähigen Kind verwickelt, haften sie unabhängig von der Schuldfrage.
Ob ältere Kinder über zehn Jahren tatsächlich für einen Unfall und seine Folgen einstehen müssen, hängt von ihrer Einsichtsfähigkeit ab. Entscheidend ist, ob sie die eigene Verantwortung und die Konsequenzen ihrer Handlungen richtig einschätzen können. Gleichzeitig kommt es auf das individuelle Verschulden in der konkreten Situation an und auf die Frage, ob von einem Kind dieses Alters korrektes Verhalten überhaupt erwartet werden konnte.
Wegen der Haftungsprivilegierung von unter Zehnjährigen müssen Autofahrer stets damit rechnen, dass Kinder sich im Straßenverkehr nicht regelkonform verhalten. Ein Kind sehen, heißt: vorsichtig fahren, beide Straßenseiten im Auge behalten und jederzeit bremsbereit sein. Dies gilt in besonderem Maße in verkehrsberuhigten Zonen sowie vor Kindergärten und Schulen.

## 22 neue Lehrkräfte für den Landkreis Donau-Ries

Landrat Stefan Rößle vereidigt 22 Dienstanfänger für die Grund- und Mittelschulen des Landkreises Donau-Ries. In der finalen Phase der Bundestagswal 2017 steht das Thema Bildung und damit auch der Lehrerberuf wieder vermehrt im Fokus. Die deutschen Schulen seien zu großen Teilen marode und zuletzt wurde sogar vor personellen Engpässen an den bayerischen Grund- und Mittel-schulen gewarnt.
„Mit unserem Landkreis Donau-Ries haben Sie eine gute Wahl getroffen", konnte Landrat Stefan Rößle die insgesamt 22 an-wesenden Junglehrer gleich zu Beginn der Veranstaltung beru-higen: „wir investieren seit Jahren so viel in Schulen wie kaum eine andere Region und auch unsere Ausstattung mit Lehrkräften ist ebenso positiv. Wir freuen uns Sie als junge Lehrkräfte hier begrüßen zu dürfen."
Vor der Vereidigung der 19 Jungelehrerinnen und drei Jungelehrer und der damit verbundenen Aufnahme in das Beamtenverhältnis auf Widerruf, wünschten Schulamtsdirektorin Renate Heinrich, die Personalratsvorsitzende Gudrun Meier und die Jugend- und Auszubildendenvertretung, Frau Christina Holthoff den Dienstanfängern in den Räumlichkeiten des Landratsamtes Donau-Ries in Donauwörth „zwei lehr- und erfahrungsreiche Jahre im wunderschönen Landkreis Donau-Ries" und stellten Ihre Aufgabenbereiche vor. Mit Gehard Sauter (Mittelschule), Susann Rathsam und Simone Dambaur (beide Grundschule) wurden den angehenden Lehrkräften dabei auch ihre Seminarleiter, sowie mit Elisabeth Prestle, Herta Nagl, Margit Schmid und Sabine Schreitmüller die Ansprechpartner in der Verwaltung des Schulamtes vorgestellt.
Im Anschluss daran folgte die Vereidigung der 22 jungen Lehrkräfte durch Landrat Stefan Rößle, der ihnen empfahl „den Kindern in turbulenten Zeiten möglichst ein Vorbild zu sein." Pressemitteilung
Gudrun Meier gab den Dienstanfängern abschließend noch ein Zitat von Hartmut von Henting mit auf den Weg in ihre Schulen, die sich auf das gesamte Landkreisgebiet verteilen: „Die Menschen stärken, die Sachen klären.' Nach diesem Grundsatz wünsche ich Ihnen Erfolg und Freude in Ihrer Tätigkeit."

*Foto: Simon Kapfer, Landratsamt Donau-Ries*

## Juze Donauwörth: Übergangsräume gefunden

Das Juze Donauwörth ist bisher in der Tanzhauspassage untergebracht. Da das Tanzhaus in absehbarer Zeit wegen Umbauarbeiten nicht mehr zur Verfügung steht und die neuen Räume in der Zirgesheimer Straße voraussichtlich erst etwa Ende 2018 fertig sind, wurde zusammen mit der Stadt Donauwörth bereits seit geraumer Zeit nach einer Übergangslösung gesucht.
Diese ist nun gefunden: Das Juze wird vorübergehend die Räume des Jugendtreff Parkstadt nutzen können. Bei einem gemeinsamen Treffen der Jugendtreffs mit Bürgermeister Fischer und der Stadtjugendpflege hat sich die Vorstandschaft der IGJD e.V. für diese Lösung entschieden. Da sich der Jugendtreff Parkstadt aufgrund einer niedrigen Mitgliederzahl derzeit in der Auflösung befindet, stehen die Räume nun zur Verfügung.
Die IGJD e.V. blickt dennoch erwartungsvoll auf den Bezug der langfristig geplanten Räume in der Zirgesheimer Straße, da diese dann endlich wieder Aktivitäten ohne starke räumliche Einschränkungen ermöglichen.

## 16. Asbach-Bäumenheimer Kulturherbst 2017

Die Gemeinde Asbach-Bäumenheim veranstaltet in diesem Jahr ihren Kulturherbst bereits zum sechzehnten Mal.
In Anlehnung an das Zitat von Maksim Gorki: „Die Wissenschaft ist der Verstand der Welt, die Kunst ihre Seele." konnte auch in diesem Jahr in Zusammenarbeit mit den örtlichen Vereinen und Organisationen ein buntes und abwechslungsreiches Programm zusammengestellt werden. Das breitgefächerte Angebot hält die unterschiedlichsten Veranstaltungen für jeden Kunst- und Kulturgeschmack und für jedes Alter parat.
Nach dem Motto „Kunst besitzt die Fähigkeit, uns in eine andere Welt zu versetzen. In eine Welt der Phantasie, der geistigen Anregungen und der Auseinandersetzung mit einem überaus breiten Spektrum an künstlerischen Ausdrucksweisen." laden die Organisatoren herzlich zu einem kurzweiligen „Kultur(herbst)spaziergang" durch Asbach-Bäumenheim ein.
Einzelheiten zu den Veranstaltungen finden Sie auf der Homepage der Gemeinde unter www.asbach-baeumenheim.de oder in den Flyern, die Anfang September an alle Haushalte in Asbach-Bäumenheim verteilt werden und im Rathaus kostenlos erhältlich sind.

**Kartenvorverkauf**
Der Kartenvorverkauf findet zu den üblichen Öffnungszeiten im Bürgerbüro (EG) der Gemeinde Asbach-Bäumenheim, Rathausplatz 1, Telefon 0906 2969-10 oder -42 statt.

**Programmübersicht**

28.09. Eröffnung des Kulturherbstes mit der Vernissage zu einer Ausstellung im Foyer des Rathauses. zum 40-jährigen Bestehen der VHS Asbach-Bäumen-heim Die Ausstellung kann zu den Rathausöffnungszeiten vom 29.09. bis Ende Oktober 2017 besichtigt werden, der Eintritt ist frei.
30.09. Maxi Schafroth, der bayerische Kabarettpreisträger 2017 präsentiert in der Schmutterhalle sein Programm „Faszination Bayern".
13.10. Die „Uggl"-Bühne bringt das Stück „Uggl und das Sternenkind" im Jugendtreff in der Bahnhofstraße 54 b zur Aufführung. Der Erlös kommt dem Förderverein Lebenshilfe Wohnstätten e. V. zugute.
14.10. 5. Böhmisch-Mährischer Blasmusikabend des Musikvereins Asbach-Bäumenheim im Gasthaus Unterwirt
21.10. „Irish-Bayrisch" mit „Da Huawa, da Meier und I" und der Gruppe „NaCio togi" in der Schmutterhalle
27.10. Hoigarta für Senioren im Gasthaus Unterwirt
16.11. Vorweihnachtliche Lesung mit Nicolas Greno im Sitzungssaal des Rathauses. Die Veranstaltung findet in Zusammenarbeit mit der VHS Asbach-Bäumenheim statt.
17.11. Figurentheater Kladderadatsch mit „Dornröschen" in der Bücherei im Rathaus
25.11. Herbstkonzert des Musikvereins Asbach-Bäumenheim in der Schmutterhalle
01.12. /03.12. „Die Nackerten am See", Theateraufführung der Theatergruppe des Schützenvereins VSG 1900 im Gasthaus Unterwirt
17.12. Asbach-Bäumenheimer Chöre singen in der Katholischen Pfarrkirche „Maria Immaculata" zum Advent

## Herbstfest im Tierheim Hamlar am 24.09.2017 von 12 bis 17 Uhr

Viel Abwechslung bietet der Tierschutzverein bei seinem Herbstfest im Tierheim Hamlar seinen Besuchern. Im Zelt werden Essen und Trinken angeboten, sowie Kaffee und Kuchen.

- Helmut, der Drehorgelspieler, sorgt für stimmige und nostalgische Klänge
- Das Show Team Grundler aus Nördlingen zeigt Kunststücke mit ihren Ponys.
- Die Alpakas von Frau Wohlfarth aus Neuburg-Marienheim verzaubern mit ihrer Sanftheit
- Spiel und Spaß mit der mobilen Hundeschule „team4two" aus Pöttmes beim „Mitmach-Parcours". Dazu Wissenswertes über Hundeerziehung.
- Tricks zeigen die Hunde Fee" und „Ayala" mit Frauchen Anne Koch
- Wissenswertes über den respektvollen Umgang mit Tieren erfahren sie am Stand vom Aktionsbündnis „Stoppt den Saustall"
- Spiele-Ecke und Plüschtier-Glücksrad, Tombola,- Bücherstube und kleiner Flohmarkt runden das Herbstfest ab.
- Brandneu und nur bei uns: Schwarzwurzel-Granulat für Mensch und Tier.

Wir freuen uns auf Ihren Besuch

Verlagssonderveröffentlichung

# Bundestagswahl 2017

## Stimmzettel

für die Wahl zum Deutschen Bundestag im Wahlkreis Nr. 254 Donau-Ries
am 24. September 2017

**Sie haben 2 Stimmen**

**hier 1 Stimme** für die Wahl eines/einer Wahlkreisabgeordneten

**hier 1 Stimme** für die Wahl einer Landesliste (Partei)
- maßgebende Stimme für die Verteilung der Sitze insgesamt auf die einzelnen Parteien -

Muster

| | Erststimme | | | Zweitstimme | | |
|---|---|---|---|---|---|---|
| 1 | **Lange**, Ulrich<br>Mitglied des Deutschen Bundestages<br>Nördlingen | CSU<br>Christlich-Soziale Union in Bayern e.V. | ◯ | CSU | Christlich-Soziale Union in Bayern e.V.<br>Joachim Herrmann, Alexander Dobrindt, Dorothee Bär, Andreas Scheuer, Dr. Gerhard Müller | 1 |
| 2 | **Schmid**, Christoph Florian<br>Bürgermeister<br>Alerheim | SPD<br>Sozialdemokratische Partei Deutschlands | ◯ | SPD | Sozialdemokratische Partei Deutschlands<br>Florian Pronold, Anette Kramme, Martin Burkert, Ulrike Bahr, Ewald Schurer | 2 |
| 3 | **Riedelsheimer**, Albert<br>Dipl.-Soz. Päd. (FH)<br>Donauwörth | GRÜNE<br>BÜNDNIS 90/DIE GRÜNEN | ◯ | GRÜNE | BÜNDNIS 90/DIE GRÜNEN<br>Claudia Roth, Dr. Anton Hofreiter, Ekin Deligöz, Uwe Kekeritz, Beate Walter-Rosenheimer | 3 |
| 4 | **Lohner**, Walter<br>Rentner<br>Gundelfingen | FDP<br>Freie Demokratische Partei | ◯ | FDP | Freie Demokratische Partei<br>Daniel Föst, Karsten Klein, Katja Hessel, Jimmy Schulz, Thomas Sattelberger | 4 |
| 5 | **Hauptmann**, Rafael<br>Erzieher<br>Meitingen | AfD<br>Alternative für Deutschland | ◯ | AfD | Alternative für Deutschland<br>Martin Hebner, Peter Boehringer, Corinna Miazga, Petr Bystron, Martin Sichert | 5 |
| 6 | **Seel**, Manfred<br>Selbst. Kaufmann<br>Asbach-Bäumenheim | DIE LINKE<br>DIE LINKE | ◯ | DIE LINKE | DIE LINKE<br>Klaus Ernst, Nicole Gohlke, Susanne Ferschl, Harald Weinberg, Simone Barrientos Krauss | 6 |
| 7 | **Stieglauer**, Stephan<br>Kaufmännischer Angestellter<br>Blindheim | FREIE WÄHLER<br>FREIE WÄHLER Bayern | ◯ | FREIE WÄHLER | FREIE WÄHLER Bayern<br>Hubert Aiwanger, Manuel Westhner, Dr. Ilse Erlt, Dr. Klaus Georg Puruckr, Dr. Markus Brem | 7 |
| | | | | PIRATEN | Piratenpartei Deutschland<br>Stefan Körner, Dr. Olaf Konstantin Krueger, Katharina Graßler, Benjamin Wildenauer, Holger van Lengerich | 8 |
| 9 | **Thum**, Johannes<br>Energieberater<br>Donauwörth | ÖDP<br>Ökologisch-Demokratische | ◯ | ÖDP | Ökologisch-Demokratische Partei<br>Gabriela Schimmer-Göresz, Prof. Dr. Klaus Buchner, Thomas Müller, Edith Lirsch, Karlheinz Binner | 9 |
| | | | | BP | Bayernpartei<br>Richard Progl, Harold Amann, Ingrid Weinmann, Christoph [illegible] | 10 |

Gewählt wird in den Wahllokalen in den verschiedenen Wahlbezirken. In welchem Wahllokal man wählen darf, steht in der Wahlbenachrichtigung.

Zur Bundestagswahl 2017 dürfen rund 61,5 Millionen Menschen wählen. Darunter sind auch rund drei Millionen Erstwählerinnen und Erstwähler.
Wahlberechtigt bei den Wahlen zum Deutschen Bundestag sind alle Deutschen, die ihr 18. Lebensjahr vollendet haben, seit mindestens drei Monaten in der Bundesrepublik wohnen und nicht vom Wahlrecht ausgeschlossen sind.
Alle Wählerinnen und Wähler werden im Wählerverzeichnis des zuständigen Stimmbezirks geführt.
Die Wahlperiode des Deutschen Bundestags beträgt vier Jahre. Gewählt werden die mindestens 598 Abgeordneten des Deutschen Bundestags. Davon werden 299 direkt in den Wahlkreisen gewählt. Wer als Direktkandidat die meisten Erststimmen in einem der 299 Wahlkreise erhalten hat, zieht in den Bundestag ein.

Die Wählerinnen und Wähler verfügen bei der Bundestagswahl über zwei Stimmen: eine Erst- und eine Zweitstimme. Die Erststimme wird auf der linken Hälfte des Stimmzettels vergeben, auf der rechten Hälfte vergibt man die Zweitstimme. Auf jeder Hälfte des Stimmzettels darf nur ein Kreuz gemacht werden, ansonsten ist dieser ungültig.

**Der 19. Deutsche Bundestag wird am Sonntag, 24. September 2017 von 8 bis 18 Uhr, gewählt.**

Seite 4/5

CDU · SPD · CSU · NPD · FDP · FREIE WÄHLER · ÖDP · Die PARTEI · GRÜNE · PIRATEN · BP · DIE LINKE · Tierschutzpartei · AfD

„Ich bitte Sie: Gehen Sie am Sonntag zur Bundestagswahl. Deutschland steht vor einer Richtungsentscheidung, bei der jede Stimme zählt!"

Ihr Ulrich Lange
*Bundestagsabgeordneter*

Beide Stimmen für die CSU

CSU


## MdL Wolfgang Fackler in Wechingen

**Typisch deutsch?**
Im Mittelpunkt der CSU-Wahlveranstaltung des CSU-Ortsverbandes Wechingen stand Kapitel V des Bayernplans 2017 „Damit Deutschland Deutschland bleibt" und seine klaren Aussagen zur deutschen Leitkultur. Im krassen Gegensatz dazu stehen die Aussagen der SPD-Integrationsbeauftragte Aydan Özoguz, die derzeit für Diskussionen sorgen. Sie hatte in ihrem Zitat gesagt, „eine spezifisch deutsche Kultur jenseits der Sprache ist schlicht nicht identifizierbar".

„Wir alle und die ganze Welt haben doch ein Bild vom Deutschsein, der deutschen Kultur und allem, was typisch deutsch ist. Das kann doch nicht ernsthaft von einer Bundespolitikerin mit einer zentralen Aufgabe in Frage gestellt werden", betonte der CSU-Landtagsabgeordnete Wolfgang Fackler und erhielt von den Besuchern breite Zustimmung. Aus seiner Sicht wurde es leider medial versäumt, diese viel wichtigere Diskussion über Özoguzs Absicht konstruktiv anzustoßen. Weitere Themen waren die erfreuliche wirtschaftliche Entwicklung des Landkreises, die innere Sicherheit und die Grundidee des Asylrechts.


do red i
5 min. für di und mi...

Donnerstag
21.09.2017 19 Uhr

Ort: Danubio (sowie per Webzuschaltung)
Schützenring 10, Donauwörth

Die Bürgerthemen-Plattform für Donauwörth und die Ortsteile
Thema einreichen! Mitlenken!

www.ebd-don.de/do-red-i-bürgerthemen

Ein Bürgerprojekt der EBD/ Engagierten Bürger Donauwörth - Gemeinsam was bewegen!

www.stephan-stieglauer.info

**Wir unterstützen Stephan Stieglauer!**

*„...weil wir ihm vertrauen!"*
Leni und Lea

*„...weil er bodenständig und kompetent ist!"*
Johann Häusler, Heimatabgeordneter im Bayerischen Landtag

Verlagssonderveröffentlichung

# Grüne Umweltpolitiker auf der Donau-Ries-Ausstellung

Die beiden Grünenvertreter im Umweltausschuss des Kreistags Andrea Eireiner (Nördlingen) und Albert Riedelsheimer (Donauwörth), zugleich Bundestagskandidat, warben auf der Donau-Ries-Ausstellung gemeinsam für ihr Wahlprogramm. Im Bereich des Klimawandels wollen sie erreichen, dass die Ziele des Abkommens von Paris erreicht werden, damit die jetzt spürbaren Auswirkungen verlangsamt werden. Weltweit nehmen die vom Klimawandel verursachten Katastrophen zu.
Aktuell wird in den Medien über die Verwüstungen der Wirbelstürme in Amerika berichtet, Riedelsheimer erinnert auch die Überschwemmungskatastrophe vor Ort in Otting. Von den Besuchern wurden die Grünen auch immer wieder auf die Planungen bezüglich des Nationalparks Donau-Auen angesprochen. Die Ressonanz dabei war überwiegend positiv. Stichworte wie Schutz von Pflanzen und Tieren, Bienensterben, Gewässerschutz, Spritzmitteleinsatz und ein Endedes Grünlandumbruchs waren immer wieder zu hören. Eireiner und Riedelsheimer wollen eine Energiewende vor Ort um Über-landleitungen überflüssig zu machen, dazu gehört der unter anderem der Ausbau von Windenergie.
In ihrer Halbzeitbilanz im Kreistag verweisen die beiden Umweltpolitiker insbesondere auf das mehrmals klar erfolgte Bekenntnis des Gremium zur Energiewende und auf die Einführung des von Donau-Rieser Energietagen, die schließlich als konkretes Ergebnis ein Ladesäulenkonzept für Elektromobilität hervorgebracht haben.

Am 24. September
beide Stimmen für die
SPD

# Riedelsheimer und Kolonko für Nationalpark

Oberndorf (pm) Die Oberndorfer Grünen hatten zum "Bürger-Stammtisch" nach Flein geladen. Ortsvorsitzende Christine Holzerland begrüßte besonders den Bundestagskandidaten von Bündnis 90/Die Grünen, Albert Riedelsheimer.
Dieser nannte als seine Ziele: Den Klimaschutz vorananbringen, die Energiewende sicherstellen, ein Ende der Kohleförderung und eine Verkehrswende hin zu E-Mobilität und Bahn. Riedelsheimer möchte "unsere Bahnhöfe" auf Vordermann bringen. Donauwörth als zweitgrößter Bahnhof in Schwaben hinke in Sachen Komfort weit hinter her. Auch Lärmschutz an der Bahnstrecke werde benötigt. Bedeutende Ziele für Riedelsheimer sind die Integration der Flüchtlinge - "diese müsse aktiv gestaltet werden " - und eine Reduktion des Flächenverbrauchs um 70 Prozent. Riedelsheimer und Gemeinderat Stefan Kolonko sprachen sich zudem deutlich für einen Nationalpark Donau-Auen aus. "Der Nationalpark ist eine große Chance für unsere Region."

# Grüne begeistert von erstem Lebensmittelladen ohne Kunststoffverpackung

Die Donau-Rieser Grünen besuchten auf Initiative der Grünen Kreisvorsitzenden Eva Lettenbauer den Lebensmittelladen "Ohne Umweg" in Nördlingen. Katharina Schulze, Grüne Fraktionsvorsitzende im bayerischen Landtag, der Grüne Bundestagskandidat Albert Riedelsheimer und die Bezirksvorsitzenden Schuhknecht und Deisenhofer informierten sich bei "Ohne Umweg" - Inhaberin Sarah Eberhardt. Sie stellte ihr Konzept vor und begeisterte die Grünen Besucherinnen und Besucher mit ihrer Idee Lebensmittel, wie früher üblich, in mitgebrachte Behältnisse oder Pfandgläser abzufüllen. Fraktionsvorsitzende Katharina Schulze macht sich seit längerem für ein Umdenken in der Förderung von Gründerinnen und Gründern stark. Um mehr Gründungen wie diese zu ermöglichen, setzt sie sich für weniger Bürokratie und die besondere Förderung nachhaltiger Ideen ein. Riedelsheimer bezeichnet die Initiative eines Geschäfts ohne Plastikverpackungen als vorbildlich. Jeder Mensch in Deutschland hinterlässt pro Tag ein Kilo Plastikmüll, deshalb sei jeder Beitrag zur Reduzierung wichtig. Angesichts der gravierenden Schäden von Plastikmüll für Umwelt, Tiere und Menschen, hofft er auf weitere ähnliche Initiativen in der Region. Riedelsheimer fordert, dass sich Wirtschaftsförderung künftig primär an ökologischen Gesichtspunkten orientiert: "Wenn wir dies erreichen ist viel gewonnen und kleine Geschäfte wie dieses hätte eine echte Perspektive." Besonders erfreulich bei "Ohne Umweg" sei der hohe Anteil regionaler Produkte im Angebot.

*Foto: privat, v.l.n.r Katharina Schulze, Albert Riedelsheimer, Sarah Eberhardt, Eva Lettenbauer*

# zur Wohnanlage

## für anerkannte Flüchtlinge in Kaisheim

Die geplante Wohnanlage für anerkannte Flüchtlinge in Kaisheim wird nicht gebaut. Diese Entscheidung hat Innenstaatssekretär Gerhard Eck dem Landtagsabgeordnete Wolfgang Fackler gestern mitgeteilt. Fackler hatte seine Ablehnung des Bauprojekts gegenüber dem Innenministerium in den vergangenen Monaten mehrfach deutlich gemacht. „Ohne Akzeptanz vor Ort macht die Umsetzung keinen Sinn. Ich begrüße deshalb die folgerichtige und sensible Entscheidung des Ministeriums. Schließlich sieht das Ministerium derzeit keinen Bedarf mehr für den Standort Kaisheim, weil sich andere Kommunen in Bayern für die Aufnahme in das Sofortprogramm beworben haben ", so MdL Fackler.
Im Frühjahr hatte sich der Kaisheimer Gemeinderat einstimmig gegen das Bauprojekt im Rahmen des staatlichen Sofortprogramms im Wohnungspakt Bayern ausgesprochen. Zudem hatte eine Anwohner-initiative Hunderte Unterschriften gesammelt. Erleichtert ist auch Kaisheims Bürgermeister Martin Scharr, der in dieser Angelegenheit mit MdL Fackler eng zusammengearbeitet hat und gleich am Dienstagabend den Gemeinderat informierte.

Die **FDP** bewertet Freiheit höher als Gleichheit. Sie war über viele Jahre an Bundesregierungen beteiligt, ist seit 2013 aber nicht mehr im Bundestag vertreten. In ihrem Wahlprogramm fordert sie höhere Bildungsausgaben. Sie setzt sich für Steuerentlastungen ein und spricht sich gegen eine anlasslose Überwachung aus. Weiter...

Bundestagswahl 24. September

Erststimme:

Manfred Seel

Zweitstimme:

Die Linke - Liste 6

Bundestagskandidat
Walter Lohner (Rentner), Gundelfingen

Weil Erfahrung zählt

Die FDP ziehr wieder in den Bundestag ein, weil die Bevölkerung eine Änderung möchte und das "Weiterwursteln" in der jetzigen Regierung satt hat.

Freie Demokraten
Bayern FDP

# Soziale Gerechtigkeit – Ernst nehmen

Das war das Thema und Programm zugleich vom Besuch von Klaus Ernst DIE LINKE. Klaus Ernst, der bayerische Spitzenkandidat der Partei DIE LINKE, besuchte am Dienstagabend den Kreisverband Donau-Ries die Linke. Im Café Hummel referierte er zum Thema „Soziale Gerechtigkeit – Ernst nehmen". Im vollbesetzten Café Hummel wurde das Referat von Klaus Ernst immer wieder von Beifall unterbrochen. Manfred Seel, der hiesige Bundestagskandidat der Linken, hielt nach der Begrüßung ein Kurzreferat und ging auf die zunehmenden Probleme sowohl im Gesundheitsbereich, die Ungerechtigkeit in der Wirtschaft , aber auch auf die Gefahr der Altersarmut ein. Bevor er auf das Thema „Soziale Gerechtigkeit" einging, berichtete Manfred Seel über die friedliche Mahnwache beim Besuch der ultrarechten AfD-Frau Weidel am vergangenen Sonntag. Auch der Referent Klaus Ernst ging auf dieses Thema ein und entrüstete sich massiv über die Darstellung und Hintergrundinformation in der Presse. (Siehe eigener Bericht)
**Zum Thema „Soziale Gerechtigkeit":**
Ausgangspunkt dieser ganzen Entwicklung und Problematik sei natürlich das immer stärkere Auseinanderklaffen von Einkommen und Vermögen zwischen Arm und Reich. Seel erklärte, dass die Leistung der deutschen Volkswirtschaft seit 1970 um 250 % gestiegen sei, die Löhne der abhängig Beschäftigten in diesem Zeitraum aber nur um gerade mal 25 %. Das Schlimmste dabei sei, dass es seit 1990 insgesamt im Durchschnitt keinerlei realen Lohnsteigerungen für Arbeitnehmer mehr gegeben habe. Dies sei die Folge von immer mehr prekären Arbeitsverhältnissen (Leiharbeit, Minijobs, befristeten Verträgen usw.) mit verheerenden Folgen für die Rente, aber auch für die Familienplanung. Klaus Ernst, der Spitzenkandidat der bayerischen Linken, erklärte, dass ein hoher Druck auf den Beschäftigten im Gesundheits- und Pflegebereich laste. Außerdem herrsche in Deutschland durch die gesetzliche und private Kranken-Versicherung eine Zwei-Klassen-Medizin. Die Linke setze sich deshalb für sehr viel mehr Personal ein, mindestens 100.000 neue Pflegekräfte und eine Versicherung für alle, in die alle einzahlen, die auch wieder für Brillen und Zahnersatz aufkomme. Dadurch, dass alle einzahlen, könne der Betrag von heute ca. 16% auf 11 % sinken.
Klaus Ernst ergänzt und sagt, dass Lebensrisiken wie Gesundheit, Pflege und Rente nicht privat organisiert werden dürften, sondern hier der Staat zuständig sei . DIE LINKE setze sich außerdem für einen Mindestlohn in der Pflege von 14,50 € ein. Mit dem zum 1.1.2018 von der Bundesregierung erhöhten Pflegemindestlohn von 10,50 € würden Pflegekräfte immer noch in der Altersarmut landen. Auf eine Anfrage der Fraktion der LINKEN im Bundestag antwortete die Bundesregierung, dass man erst ab einem Stundenlohn von 11,85 € im Rentenalter über der Grundsicherung liege, deshalb fordere DIE LINKE folgerichtig einen Mindestlohn von 12 € für alle Bereiche. Im zuständigen Bundestagsausschuss war aber leider sogar die SPD gegen die Erhöhung des Mindestlohns über die beschlossenen 8,84€ hinaus. Außerdem setze sich DIE LINKE für die Abschaffung von Hartz IV, für einen längeren Bezug von Arbeitslosengeld I und für eine Mindestsicherung im Alter von 1.050 € im Monat ein. Auch die gesetzliche Rente solle durch DIE LINKE gestärkt werden, indem alle ohne Beitragsbemessungsgrenze einzahlen, das Rentenniveau wieder auf 53 Prozent angehoben wird und damit die private Vorsorge wieder entfallen kann, an der ausschließlich die Versicherungskonzerne verdienen.
Er erläuterte dann die Situation vieler Beschäftigter. Ein großes Problem seien die Befristungen. Sie erschwerten es Beschäftigten eine Wohnung zu finden, da sowohl Vermieter bei Mietwohnungen, als auch Banken bei Kreditvergabe für Eigentumswohnungen unbefristete Beschäftigte bevorzugen. Deshalb setzten sich sowohl die Gewerkschaften als auch DIE LINKE für die Abschaffung der sachgrundlosen Befristungen ein. Ein weiteres Problem seien die zunehmenden Werkverträge. Auch In der Region gebe es Arbeitgeber, die abbruchreife Häuser aufkaufen, dort Werkvertragsnehmer teuer einquartieren und gleichzeitig nur einen geringen Lohn zahlen und so doppelt profitieren. Für ihn sei dies moderne Sklaverei, die beendet werden müsse. Er verwies in diesem Zusammenhang auf die Tatsache, dass im Nachbarland Österreich nicht nur eine Mindestrente von 1035€ im Monat, sondern im Gesamtdurchschnitt sogar ca. 800€ im Monat mehr an Rente ausbezahlt würden, wenn man die 14 Monatsrenten in Österreich auf die 12 Monatsrenten der deutschen Rentner umrechne. Dies sei möglich, weil in Österreich so gut wie alle Erwerbstätigen in eine einzige staatliche Rentenkasse ohne Beitragsbemessungsgrenze einzahlen würden und außerdem die Arbeitgeber sogar 2% mehr als die Beschäftigten für die Rente aufwenden müssten, und das alles ohne private Altersvorsorge. In Deutschland dagegen müsse der Arbeitnehmer alleine für seine private Altersvorsorge aufkommen, vom Arbeitgeber komme da gar nichts. Dadurch läge der Rentenbeitrag der deutschen Arbeitnehmer bei gleichzeitig erheblich geringerer Rente höher als in Österreich.
In der anschließenden Diskussion ging Klaus Ernst noch auf die notwendige Umverteilung ein, die nach seinen Worten ja eigentlich eine Rückverteilung an die tatsächlichen Leistungserbringer sei. Die untersten 40 Prozent unserer Gesellschaft hätten laut Arbeitsministerin Nahles heute weniger reales Einkommen als vor ca. 20 Jahren, während die Zahl der Einkommensmillionäre in Bayern in nur drei Jahren um 17,7 % gestiegen ist. Deshalb bräuchten wir wieder eine Vermögenssteuer, einen Spitzensteuersatz von 53 % (wie noch unter Kanzler Kohl), sowie eine Finanztransaktionssteuer.

# Haus und Garten im Herbst

## Den Garten jetzt winterfest machen

Verlagssonderveröffentlichung
Foto: H. Altstetter, Dehnerpark

***Wenn sich die kalte Jahreszeit nähert, beginnt für Gartenbesitzer der Endspurt: Beete, Rasen und Gehölze müssen sorgsam auf den Winter vorbereitet werden, damit sie gut ins nächste Jahr kommen.***

Nach dem ersten Nachtfrost müssen Gartenfreunde alle nicht winterfesten Knollen, wie die von ***Dahlien, Gladiolen oder Begonien***, ausgraben. Sie überwintern im Keller in einer Kiste oder in trockenem Torf. In den Rabatten ist statt dessen Platz für ***Frühblüher. Bis zum ersten Frost können Zwiebeln und Knollen gepflanzt werden.***

### Kranke Pflanzen zurückschneiden

Auch andere Pflanzen müssen umsorgt werden. Alle kranken oder befallenen Gewächse werden zurückgeschnitten und die Pflanzenteile entsorgt. Stauden dürfen bleiben. Die oberirdischen Pflanzenteile sind zum einen wunderschön anzusehen, wenn sie mit Reif überzogen sind. Zum anderen schützen sie den Wurzelbereich und damit das Herz der Stauden vor Frost. Die Halme dienen Insekten als Winterquartier und ihre Samen Vögeln als Futter.

### Kübelpflanzen reinholen

Vor dem ersten Frost sollten die meisten Kübelpflanzen ins Winterquartier gebracht werden. Besonders exotische Pflanzen müssen unbedingt nach drinnen. Immergrüne Gehölze im Topf, die im Freien bleiben, sollten Hobbygärtner am besten in den Schatten stellen. Denn scheint die Sonne auf sie, versuchen sie Wasser aus dem Boden zu ziehen. Da der aber gefroren ist, verdursten die Pflanzen. Der Bund deutscher Baumschulen rät daher, an frostfreien Tagen gelegentlich zu gießen. Winterschäden seien oft Trockenschäden. Pflanzen im Gartenboden drohen diese nicht, sie können mit ihren Wurzeln Wasser aus tieferen Bodenschichten aufnehmen.

### Der letzte Rasenschnitt

Wann der Rasen zum letzten Mal geschnitten wird, hängt von der Witterung ab. Solange es nachts nicht zu kalt wird, wächst auch das Gras und der Rasen muss regelmäßig gestutzt werden. Doch vor dem ersten Frost sollte der Rasen möglichst schon winterfest sein. Wichtig beim letzten Mähen ist die richtige Höhe. Man sollte den Rasen rund einen halben Zentimetern kürzer schneiden als sonst üblich. Empfehlenswert ist eine Länge von etwa vier Zentimetern. Lässt man den Rasen zu lang, drückt der Schnee im Winter die einzelnen Grashalme nieder. In dem platt gedrückten Gras könnten sich dann Pilze und Krankheiten ausbreiten.

### Ein letztes Mal Kräuter ernten

Im Nutzgarten geht es zeitgleich an die letzte ***Kräuterernte***. Damit werden ***Lavendel, Salbei und Oregano*** auch gleich zurück geschnitten. Tomaten können noch bis zum Frost geerntet werden. Kohl, Schwarzwurzeln und Wurzelpetersilie bleiben sogar noch ein paar Wochen länger im Beet. Auf frei werdende Flächen können Radieschen und Feldsalat gesät werden. Alternativ wird ***Gründünger*** oder eine ***Mulchschicht*** aus Ernterückständen ausgebracht, dann darf der Boden im Nutz- als auch im Ziergarten ruhen.

### Kunstdünger und Umgraben sind tabu

Das heißt, jetzt wird kein Kunstdünger mehr ausgegeben. Auch Umgraben ist tabu. Dabei würden der natürliche Aufbau und das Leben im Boden gestört oder gar zerstört.

Denn damit Asseln, Würmer und Bakterien Humus zu Stoffen verwerten können, die wiederum Pflanzen aufnehmen können, brauchen sie Lebensbedingungen, die sie nur in einer bestimmten Bodentiefe vorfinden. Außerdem würden beim Umgraben unerwünschte Unkrautsamen an die Oberfläche gebracht.

### Walnuss- und Eichenlaub von Beeten entfernen

Das fallende, gesunde Laub ist auf den Beeten eine geschätzte Mulchschicht – aber das gilt nicht für alle Laubarten. Die Blätter von Walnuss oder Eiche sollten jedoch auch dort entfernt werden – sie verrotten schlecht. Als Langzeitdünger für Heidelbeeren und Rhododendren hingegen sind sie willkommen. Auch vom Rasen sollte Laub regelmäßig entfernt werden. Unter welkem Laub könnte sich Feuchtigkeit sammeln – der ideale Nährboden für Pilze und Schimmel. Auch Moos sollte daher vor Winterbeginn noch einmal sorgfältig entfernt werden. Geschnitten wird der Rasen, solange er wächst. Nach dem letzten Schnitt sollten die Halme nicht länger als vier bis fünf Zentimeter sein.

### Jetzt ist Zeit für grobe Arbeiten

Haben die Gehölze ihr Laub komplett verloren, ist der Blick frei auf ihr Astwerk. Jetzt ist der ideale Zeitpunkt, um abgestorbene oder kranke ***Äste und Zweige zurück zu schneiden.*** Auch sollten nun alle groben Gartenarbeiten wie das Fällen von Bäumen erledigt werden. Bei robusten Gehölzen kann auch etwas zurück geschnitten werden. Der Hauptschnitt sollte jedoch in den ausklingenden Winter verlegt werden. Sonst sei die Gefahr große, dass der Frost tief in das Holz eindringt und es schädigt.

### Schäden bei Bäumen vorbeugen

Obstbäume, besonders Apfelbäume, werden mit Leimringen vor Frostspannerweibchen und Blutläusen geschützt. Ein reflektierender weißer Kalkanstrich hilft Rissen im Stamm vorzubeugen. Solche Risse können bei starken Temperaturschwankungen – Frost bei Nacht und Sonnenschein am Tag – auftreten.

### Empfindliche Pflanzen vor Frost schützen

Sobald der erste Frost angesagt wird, benötigen auch frisch gepflanzte Stauden, junge Herbstanemonen, Sommerflieder und andere empfindliche Pflanzen einen Schutz. Die idealen Materialien dafür sind Laub und Fichtenreisig. Auch ***Filzmatten und Vlies machen sich gut als Abdeckung***. Rund um Rosen wird Erde oder Mutterboden und Kompost so angehäuft, dass die empfindlichen Veredelungsstellen am Kronenansatz gut bedeckt sind. Die Krone der Hochstammrosen bekommt einen Mantel aus Jute, Sackleinen oder Vlies, aber keinesfalls aus Folie. Gefäße mit winterharten Kübelpflanzen werden in Noppenfolie gehüllt. Abgedeckt werden sollten Pflanzen niemals mit luft- und lichtundurchlässigen Materialien. Darunter schwitzen sie zu sehr und könnten zu früh antreiben. Außerdem benötigt der grüne Farbstoff Chlorophyll der Immergrünen auch im Winter Luft und Licht zur Photosynthese. Keine Probleme bereitet eine Schneedecke. Sie schützt die Pflanzen sogar vor tiefen Minusgraden. An die Arbeit gehen sollten Hobbygärtner aber erst mit den ersten Frösten im Herbst. Zuvor sollte die Herbstwitterung noch genutzt werden, um die Pflanzen langsam an die Kälte zu gewöhnen und für den Winter abzuhärten. Pflanzen, die ihr Blattgrün vor Winterbeginn einziehen oder abwerfen, können auch ohne Schutz durchkommen.

### Frost lässt Wasserrohre platzen

Doch nicht nur Bäume, Blumen und Gehölze müssen vor der klirrenden Kälte geschützt werden. Mindestens ebenso wichtig ist es, sämtliche Wasserleitungen, die nach draußen führen, abzudrehen. Bei starkem Frost könnte sonst die Leitung platzen. Auch aus Regentonnen und gegebenenfalls Springbrunnen muss unbedingt das Wasser abgelassen werden, um Frostschäden zu vermeiden.


Wir erledigen für Sie sämtliche Bodenarbeiten wie Bauaushub, Abbruch, Hofbefestigung, Grabenräumung, Trockenlegung, Fernwärme- und Erdwärmeleitung
langjährige Erfahrung
prompte Ausführung
Meyer Josef Baggerbetrieb
Tel. 0171 146 52 45
E-Mail: Baggerbetrieb-Meyer@t-online.de

Willkommen zu Hause ...
Ihr Tor (Hoftor, Garagentor, usw.) geht auf...
natürlich mit einem Torantrieb von uns
Rufen Sie uns einfach an, gerne unterbreiten wir Ihnen unser Angebot
Neuma-Bauelemente Buchdorf Tel. 09099/1681

KUNDENFORUM
89420 Höchstädt Ortsteil Oberglauheim• Oberdorf 26 • 09074/956966
Innenputze · Außenputze · Wärmedämmung · Sanierungen · Malerarbeiten
Di Salvatore Putz & Stuck GmbH
Angebot im September
Fassadenfarbe
STO Color Silco weiß
15 l Gebinde Sonderpreis 138,50 €
inklusive MwSt. und frachtfreie Lieferung
Farbbestellungen jederzeit auch telefonisch möglich unter Tel. 09074/ 5322

WORLE
WURZELSTOCKFRÄSEN
RAUPENFRÄSE
www.worlegmbh.de
Remlingen TEL 09083 / 92573

martin wiebel
Garten- und Landschaftsbau
- Gartenplanung
- Pflanzarbeiten
- Pflasterarbeiten
- Gartenpflege
- Erdarbeiten
Entdecken Sie Ihren Garten neu! Mit der professionellen Hilfe des Fachmannes.
Keltenring 1
86663 Asbach – Bäumenheim
Tel: 0906/ 99 98 98 15
Mobil: 0163 2 56 48 63
E-Mail: galabau_m.wiebel@gmx.de

Werksverkauf
ZÄUNE
Metall-Bausätze
super günstig - schwäbisch gut
Firma Seiler GmbH
89441 Medlingen
Tel.: 09073 / 95 86 86
www.seiler-design.de
Aluminiumzäume
Toskanischer Flair
Zäune & Tore – mit zeitlos elegantem Design, preiswert durch Systemfertigung.
Hochwertige Zaun- und Toranlagen aus dem edlen Metall Aluminium und Edelstahl sind die Spezialität der Firma Seiler GmbH.
Verschiedene Modelle und Höhen sind als Bausatz für Ihren speziellen Bedarf ab Lager lieferbar. Die Zaunsysteme sind durch Ihre Konstruktion so flexibel, dass auch bei extremen Steigungen und Kurven keine teure Einzelanfertigung notwendig ist. Diverses Montagezubehör ermöglicht die Montage im Erdreich, auf einer Sockelmauer oder auf einem Randstein. Wählen Sie zwischen Zaunmodell Como, Lugano, Riva, Carat und Garda. Passend zum Zaun erhalten Sie auch Tor- und Türsysteme.
Weitere Informationen zum Angebot sind erhältlich im Internet unter www.seiler-design.de und telefonisch unter 09073 - 95 86 86

STIEGLER Natursteine
800 qm Innenausstellung
1000 qm Gartenparadies
Mo-Fr 07.00 - 17.00 Uhr /
Sa 09.00 - 13.00 Uhr
in Solnhofen:
Frauenberger Weg 1
Tel.: 0 91 45 / 6 02-0
Keramik
Internet: www.stiegler.com
E-Mail: info@stiegler.com

Höchste Qualität, erstaunlich niedriger Preis.
Terrassen-überdachung
mit lichtdurchlässiger und wetterfester Eindeckung (Plexiglas usw.) oder als Zierpergola.
Unser weiteres Programm:
Haustürvordächer in Kupfer und Alu; Carports in Holz, Stahl und Alu sowie Trennwände
Fordern Sie ein Angebot und Materialmuster an.
NAGEL ÜBERDACHUNGEN
86359 Gerolsheim, Tel./Fax 08212/913223
info@ueberdachungen-nagel.de

Feuchte Häuser? Nasse Keller? Modergeruch?
Kellerabdichtung - Sperr- u. Sanierputze - schnell - dauerhaft - preiswert
Wohnklimaplatten gegen Schimmel und Kondensfeuchte
VEINAL®-Kundenservice - E-Mail: BAUCHEMIE@veinal.de
kostenloses Info-Telefon 0800/8346250
Fordern Sie unsere kostenlose Info-Mappe an! www.veinal.de


## Die Wohlfühl-Wohnklima-Platte
## Schimmelschutz und Innendämmung in einem

Mineralische Wohnklimaplatten verbinden hohe Energieeinsparung mit aktivem Schimmelschutz. Denn die baubiologischen Kalziumsilikat-Platten sind echte Meister in der Feuchtigkeitsregulierung. Das machen sich viele Modernisierer für die Sanierung feuchten Mauerwerks zunutze, da trockene Wände Grundvoraussetzung für eine aktive Schimmelprophylaxe sind. Und lässt die Fassade – aus ästhetischen oder bautechnischen Gründen – keine Außenwanddämmung zu, stellen sie auch als Innendämmung eine probate Alternative dar.

Die Auswahl des geeigneten Dämmsystems wirkt sich wesentlich auf Energieeinsparungen und Verbesserungen des Raumklimas aus. Mineralische Wohnklimaplatten punkten unter beiden Aspekten mit einer ganzen Reihe von Vorteilen. Ein wichtiges Argument für Kalziumsilikat-Platten – etwa von Veinal – ist ihre außerordentliche Fähigkeit zur Feuchtigkeitsregulierung. Entscheidend dafür sind ihre diffusionsoffenen Eigenschaften, die eine Montage ohne Dampfsperre ermöglichen. So kann das offene Kapillarsystem Feuchtigkeit über die gesamte Fläche aufnehmen und kontinuierlich wieder abgeben. Einmal durchfeuchtet, müssen etwa konventionelle Innendämmsysteme oder Gipskarton-platten direkt ausgetauscht werden – die Wohnklimaplatten hingegen trocknen von selbst wieder aus und bleiben voll funktionsfähig. Auch die gefürchtete Innenkondensation an der Schnittstelle von der Wand zur Dämmschicht ist mit den Wohnklimaplatten Vergangenheit. Sie befördern das Kondenswasser über ihr Kapillarsystem einfach an die Oberfläche, so dass es zügig verdunstet. Die Zahlen sind beeindruckend: Eine lediglich 25 Millimeter starke Veinal-Wohnklimaplatte kann 20 Liter Wasser pro Quadratmeter und Stunde transportieren – und damit das Zwei- bis Vierfache ihres Eigengewichts an Flüssigkeit aufnehmen. Verstärkt wird der schimmelvorbeugende Effekt zusätzlich durch die Alkalität des Materials. Das rein anorganische Silikat verhindert die Bildung von Schimmel sowie einen Befall mit Insekten oder Ungeziefer. Sollte sich bereits Schimmel gebildet haben, muss der Sanierer dem Problem vor der Montage der Wohnklimaplatten auf den Grund gehen.

Eine Behandlung der betroffenen Wände mit einer anorganischen Fungizidlösung wie beispielsweise Veinal-Antipilz schafft diese Voraussetzung; wenn notwendig, kann der Untergrund darüber hinaus mit einem Festiger behandelt werden. Mit den Wohnklimaplatten entscheidet sich der Hauseigentümer für ein rein natürliches und schadstofffreies Material – wesentliche Voraussetzung für ein wohngesundes Raum-klima. Der spezielle Aufbau der Platten aus Kalziumsilikat und Zellstoff ermöglicht auch eine dauerhaft wirksame Wärmedämmung, sodass sich die Innendämmung durch eingesparte Heizkosten in überschaubaren Zeiträumen amortisiert. Die Montage der Platten selbst geht einfach und schnell von der Hand: Sie lassen sich wahlweise verkleben oder dübeln. Bei einem Holzrahmenhaus ist es auch möglich, die Platten im Ständerwerk mit Klammern oder Holzschrauben zu befestigen. Direkt nach der Montage folgt die weitere Gestaltung – ganz nach Wahl kann der Modernisierer die Platten verputzen, spachteln oder streichen. Bei der Oberflächengestaltung sollte die Wahl stets auf dampfdurchlässige Materialien fallen, damit die klimaregulierende Wirkung der Innendämmung nicht beeinträchtigt wird. Für das Streichen etwa bietet sich Silikatfarbe an. Mehr Tipps zur Verarbeitung, ausführliche Informationen zu Wohnklimaplatten und zur wirksamen Sanierung von Feuchtigkeitsschäden im Haus gibt es unter www.veinal.de

Schilling
Beseitigung von Wasserschäden
Bauwerks- und Dämmschichttrocknung
Schimmelpilzbeseitigung und Rohrbruchortungen durch Ihren Meisterbetrieb
Telefon 0 82 72 / 9 89 08
86637 Binswangen, Ziegelberg 4

Bauherren aufgepasst!

Michael Schormüller
86757 Ehringen
Meichior-Meyer- Str. 22
Tel. 0 90 81/2 76 80 Fax 27 68-19
www.schormueller-michael.de

Hüber
Garten- & Landschaftspflege
- Mäh-/Mulcharbeiten
- Grünflächenpflege
- Häckselarbeiten
- Hecken-/Strauchschnitt
- Baumfällung und Pflege
- Winterdienst
- Wurzelstockfräsen
- Plasterarbeiten
- Minibaggerarbeiten
RAL GÜTEZEICHEN
Unterbissingen 56 • 86657 Bissingen • info@hueber-landschaftspflege.de
www.hueber-landschaftspflege.de • Tel: 09084/205300
Mobil: 0151/18483514

GARTENSERVICE KÜNAST GMBH
St.-Veit-Straße 1
86660 Tapfheim
Telefon 09070 / 92 10 49
Mobil 0171 / 8 39 46 79
GARTENGESTALTUNG • PFLASTER + PLATTENBELÄGE
NATURSTEINARBEITEN • SCHNITT + PFLEGEARBEITEN

GRAF-Balkongeländer
Unsere Produkte:
Perfekte Maßarbeit von Ihrem Handwerk Meisterbetrieb
GRAF

Besuchen Sie unsere große
Zaun- und Tor-Ausstellung
Jederzeit geöffnet
GRÜNERT ZAUNBAU GMBH
Rainerau 2 • 86529 Schrobenhausen
Telefon (0 82 52) 9 15 00 • Fax (0 82 52) 91 50 50
info@gruenert-zaunbau.de • www.gruenert-zaunbau.de

TANKSCHUTZ
OBLINGER
TÜV-zertifizierter Fachbetrieb nach WHG
Ihr Ansprechpartner für hochwassersichere Tankanlagen
• Tankreinigung • Tankentsorgung
• neue Tankanlagen für Heizöl, Diesel und AdBlue
• Tankprüfungen • Heizöl-Umlagerung
• Instandsetzung & Reparatur von Tankanlagen
• Vermietung von Bau- und Zelthaisgeräten
Hauptstr. 29 · 89420 Finningen · Tel. 09074 725
info@tankschutz-oblinger.de · www.tankschutz-oblinger.de

EFärber
Forst & Gartentechnik
Ulmer Str. 56 • 86660 Tapfheim
Tel. 09070/91440
• Verkauf
• Wartung
• Ersatzteile
• Reparaturen

A. Kleinle
• Garten-gestaltung
• Baumschule
Huttenbach 4 · 86609 Donauwörth
Tel. 0906 / 99 99 41 9 • Fax 0906 / 99 99 81 9

AE
Sand
Kies
Schotter
Freizeit u. Sport
Abbrucharbeiten
Entsorgung u. Recycling
Erd- u. Tiefbau
www.eireiner.de
Anton Eireiner GmbH
Industriestr. 2a 86650 Wemding
Tel.: 0 90 92 / 96 84-0 Fax 0 90 92 / 96 84-19

# TOP-Arbeitgeber des Jahres geehrt: 28 Unternehmen können sich mit dem Titel schmücken

**Die ausgezeichneten Betriebe:**

**Anton Eireiner GmbH**
in Wemding – über 80 Mitarb.

**FIRMENGRUPPE APPL**
in Wemding – Beschäftigte: ca. 800

**architekturbüro mener**
in Rain – Beschäftigte: 10

**AVS Architekturbüro Taglieber Architekturbüro**
in Oettingen – Beschäftigte: ca. 14

**Bayerisches Rotes Kreuz KdöR Kreisverband Nordschwaben**
Standort: mehrere – Beschäftigte: ca. 440 (Hauptamtliche)

**Bullinger Gartengestaltung GmbH & Co. KG**
in Donauwörth – Beschäftigte: 32

**Demharter & Partner**
in Donauwörth u.a. – ca. 45 Mitarb.

**Döderlein Spedition GmbH**
in Nördlingen – 220 Mitarbeiter

**Druckerei C. H. Beck**
in Nördlingen – ca. 320 Mitarbeiter

**erdgas schwaben gmbh**
in Donauwörth und Nördlingen – Beschäftigte: 40

**Franz Leinfelder Logistik GmbH**
in Wemding – Beschäftigte: 41

**Frickhinger'sche Apotheke zum Einhorn**in Nördlingen – 9 Mitarb.

**Gemeinde Fremdingen** in Fremdingen – ca. 20 + Saisonkräfte

**Gemeinde Tapfheim**
in Tapfheim – Beschäftigte: 56

**HS Fachmarkt Vertriebs-GmbH**
in Genderkingen – ca. 100 Mitarb.

**Kutzschbach Electronic**
in Nördlingen – Beschäftigte: ca. 60

**Lebenshilfe Donau-Ries e. V.**
mehrere Standorte – Beschäftigte: ca. 450 + 430 behinderte Mitarb.

**Lessmann GmbH**
in Oettingen. – ca. 200 Mitarb.

**Möbel Meßmer**
Standort: Monheim– Beschäftigte: 7

**MR Plan Group**
in Donauw. u. a. – ca. 250 Mitarb.

**PAS Dr. Hammerl**
in Nördlingen – Beschäftigte: ca. 80

Aufmerksamen Besuchern der Donau Ries-Ausstellung war sicher an einigen Ständen eine Bezeichnung, verbunden mit dem Label DONAURIES, aufgefallen, auf das die ausgezeichneten Unternehmen mit Recht stolz sein dürfen: "TOP-Arbeitgeber" des Jahres im Landkreis. Insgesamt 28 Unternehmen wurden im Rahmen der Ausstellung geehrt, die nach den Kriterien des Wirtschaftsförderverbands Donau-Ries besondere Verantwortung für Mitarbeiter, Umwelt und Sicherheit übernehmen. "Die Bewerber um das Label TOP-Arbeitgeber DONAURIES", so Landrat Stefan Rößle in seinen einführenden Worten, "mussten Aktivitäten in den sieben Kriterien soziales Engagement, Umwelt, Familienfreundlichkeit, Aus- und Weiterbildung, Mitarbeiterorientierung bzw. Führung, Gesundheit und Sicherheit nachweisen. Wir sind uns vollkommen bewusst, mit diesen sieben Punkten keinen abschließenden Katalog an Kriterien aufgestellt zu haben, die eine gute Unternehmenskultur ausmachen. Es ist sicherlich ein guter Anhaltspunkt, der jedoch letztlich in jedem Unternehmen individuell mit Leben erfüllt werden und um weitere angepasste Kriterien ergänzt werden muss." Für Ihre weitere Arbeit empfahl der Landrat: "Seien Sie dabei immer offen und mutig. Mut braucht es schon manchmal, wenn man etwas Neues ausprobieren möchte. U. U. wird es auch mal Rückschläge geben. Daraus kann man aber sehr gut lernen und es künftig besser machen. Nutzen Sie auch die Gelegenheit, die sich heute Abend bietet, um sich mit den Anwesenden auszutauschen. Wir können sicher sein, der Austausch findet auch zwischen unseren Kunden, Lieferanten und Mitarbeitern statt. Diese Transparenz ist ganz sicher gegeben. Denken sie auch an die entsprechenden Seiten, die man im Internet oder den diversen sozialen Medien findet."

Kleine und große Betriebe aus den unterschiedlichsten Branchen und Gewerken wurden in dem feierlichen Rahmen der Ausstellung geehrt, darin spiegelt sich auch die vielfältige Branchenstruktur unserer Wirtschaftsregion wider.
Landrat Rößle betonte die Verpflichtung zu ständiger Weiterentwicklung, Trends zu erkennen und mit der Zeit zu gehen, wenn ein Unternehmen am Markt erfolgreich sein und bleiben will. Eine gute Unternehmenskultur und motivierte Mitarbeiter sind dabei nicht zu unterschätzende Faktoren.
Für diesen Abend war ein besonderer Gast eingeladen worden: Dr. Jürgen Michels. Er ist seit Oktober 2013 Chefvolkswirt und Leiter Research der Bayern LB in München. Davor arbeitete er zwischen 2002 und 2013 bei der Citigroup in London, seit 2008 als Chefvolkswirt, ein fundierter Kenner der bayerischen, der deutschen und europäischen Wirtschaftsszene. Seinem Festvortrag lauschten die Teilnehmer mit großem Interesse, denn er machte deutlich, wie geopolitische Ereignisse Einfluss auf die Finanzmärkte haben. Hoffnung auf eine veränderte Zinspolitik der EZB konnte er nicht machen.
Begleitend von einer Power-Point-Präsentation, die jeweils einen Motivsatz, der für die Unternehmensphilosophie steht, in den Blickpunkt rückte, wurden die 28 Arbeitgeber vorgestellt.
Veit Meggle, Geschäftsführer des Wirtschaftsförderverbandes, tat dies zusammen mit Jörg Eyrainer, Mitglied im Bereich für Unternehmenskultur. Sie beglückwünschten die Arbeitgeber, die sich nunmehr mit dem Label Top-Arbeitgeber schmücken dürfen.
Die Festveranstaltung wurde von den Musikerinnen und Musikern der musiMacherei aus Monheim künstlerisch umrahmt. Der Abend klang aus mit guten Gesprächen bei einem kalten Buffet.

*Dr. Jürgen Michels*

*Jörg Eyrainer und Veit Meggle*

**Praxis Dr. Karl Wieser**
in Oettingen – Beschäftigte: 10

**R. Ott GmbH**
in Amerdingen – 34 Mitarb.

**Seel Mineralöl-Handel**
in Asbach-Bäumenh. – 18 Mitarb.

**Stadt Oettingen i. Bay.**
Beschäftigte: 35

**Stiftung Sankt Johannes**
in Marxheim u. a. – Besch.: ca. 850

**Thannhauser Straßen- und Tiefbau GmbH**
in Fremdingen – ca. 220 Mitarb.

**Genuss-Molkerei Zott**
in Mertingen (und weltweit) – Beschäftigte: ca. 2.150

# Auszeichnung für einen unbezahlbaren Dienst
## BLSV und Bezirkstagspräsident Jürgen Reichert verleihen Ehrenurkunden

Einmal im Jahr stehen sie im Rampenlicht: die stillen Stars in den Sportvereinen, die dafür sorgen, dass der Betrieb reibungslos funktioniert. So auch dieses Jahr beim „Tag des Ehrenamtes" in Schwabmünchen. Ca: 60 Frauen und Männer aus schwäbischen Sportvereinen wurden vom Präsidenten des schwäbischen Bezirkstages Jürgen Reichert und vom Vorsitzenden des BLSV-Bezirks Schwaben Bernd Kränzle für ihr Engagement ausgezeichnet und ihnen gleichzeitig der Dank für ihre unentgeltliche Arbeit ausgesprochen. Auch vier Sportfunktionäre aus dem Landkreis Donau-Ries konnten sich über eine Ehrung freuen. Sie wurden vom Kreisvorsitzenden Roland Pickhard und der BLSV-Kreisvorstandschaft für diesen ganz besonderen Tag vorgeschlagen.
Die Stadthalle in Schwabmünchen war dieses Jahr der geeignete Ort, in dem die 11 BLSV-Kreise ihre Ehrungen durchführten. Schwabmünchens Bürgermeister Lorenz Müller und Landrat Martin Sailer drückten in ihren Grußworten ihre Hochachtung für einen unbezahlbaren Dienst aus: „Die ehrenamtlich Tätigen geben das Wertvollste, das sie haben: ihre Freizeit, und das zum Wohle anderer. Sie helfen bei der Integration der Bürger und ersparen mit ihrem Engagement viele Sozialpädagogen und weitere hauptamtliche Mitarbeiter. Ehrenamtliche tun viel mehr als ihre Pflicht."
Die Festansprache zum Tag des Ehrenamtes hielt Bezirkstagspräsident Jürgen Reichert. Er betonte, dass einer der wichtigsten Stützen des Bezirks der Sport sei. Er erfülle seine Aufgabe in allen Alters- und Gesundheitsstufen und sei ein wichtiger Brückenpfeiler. " Das Ehrenamt ist für viele mehr als ein Titel, es ist oft eine lebenslange Aufgabe, deren Wert für die Politik unbezahlbar ist. In den Vereinen wird Demokratie eingeübt. Die Ehrenamtlichen helfen, Auswüchse wie in Hamburg beim G20-Gipfel auf einem Minimalmaß zu halten."
Um die Ehrung der Mitglieder aus elf BLSV-Kreisen nicht zu eintönig werden zulassen, wurde die Veranstaltung durch den Auftritt einzelner Gruppen sportlich und musikalisch aufgelockert.
BLSV-Bezirksvorsitzender Bernd Kränzle, der die Ehrungen zusammen mit Jürgen Reichert vornahm, dankte auch Loni Becht für ihre beeindruckende Art der Moderation, die die Veranstaltung zu einem bemerkenswerten „Tag des Ehrenamtes" werden ließ.
Ehrungen für ihre jahrzehntelange ehrenamtliche Arbeit erhielten auch vier Persönlichkeiten aus dem Kreis Donau-Ries.
Geehrt wurden Margot Helber (SC Tapfheim), Josef Fischer (TSV Rain), Johanna Seiler (TSV Möttingen) und Karl-Heinz Bartsch (TSV Wemding).
Kreisvorsitzender Roland Pickhard und weitere Vertreter der Kreisvorstandschaft dankten ihnen herzlich und sprachen ihre Hochachtung für die bisher geleistete Ehrenamtstätigkeit aus.

*Kreisvorsitzender Roland Pickhard, die Beauftragte für Seniorensport Trudi Renz sowie Vorstandsmitglied Organisation Werner Freißler freuen sich mit den am „Tag des Ehrenamtes" Geehrten Karl-Heinz Bartsch (TSV Wemding), Margot Helber (SC Tapfheim), Johanna Seiler (TSV Möttingen) sowie Josef Fischer (TSV Rain). Bild: Rolando Peceros (Stv. BSJ-Vorsitzender)*

# AfD-Spitzenkandidatin besuchte Donauwörth

Dicht gedrängt saßen oder standen Anhänger und Interessierte in der Gaststätte Zum Deutschmeister, um die Spitzenkandidatin der AfD Dr. Alice Weidel zu hören.
Im Vorfeld der Veranstaltung hatte es Rangeleien und Protestbekundungen einiger demonstrierender Grüppchen gegeben, die Besucher von der Teilnahme der Veranstaltung abhalten und schließlich sogar die Hauptrednerin in ihrem Auto festhalten wollten.
Mit etwas Verspätung konnte die Versammlung mit ca. 500 Teilnehmern schließlich beginnen. Über den Kücheneingang kam die Politikerin in den Saal. Elisabeth Hörr, die stellv. Kreisvorsitzende zeigte sich erfreut, die Spitzenkandidatin ihrer Partei in Donauwörth begrüßen zu können. Alice Weidel beginnt unbeeindruckt von den Vorfällen vor dem Veranstaltungsort mit ihren Ausführungen. Zunächst verteidigte sie sich, dass sie die ZDF-Wahlsendung „Wie geht's Deutschland?" vorzeitig verlassen habe. Der Disput mit CSU-Generalsekretär Andreas Scheuer sei unerträglich gewesen, die Moderation parteiisch.
Die smarte 38-Jährige, mit Jeans-Hose und einem Business-Blazer gekleidet, setzte sich für Volksabstimmungen nach Schweizer Muster ein. Weidel: „Wenn wir diese durchgeführt hätten, als der Euro kommen sollte, dann hätte Deutschland dagegen gestimmt". Die „Politik des billigen Geldes" habe eine Umverteilung in Gang gesetzt. Null- und Negativzinsen nützten den hoch verschuldeten Ländern. „Aber die Sparer sind die Leidtragenden", sagte Weidel und erntete, wie mehrmals während der einstündigen Rede, tosenden Beifall. Sie wetterte gegen die Bundeskanzlerin, die im „Herzen eine Grüne" sei. Keiner ihrer „Schoßhündchen" getraue sich aufzumotzen, auch nicht Horst Seehofer „und die anderen Handtaschen-Waldis". Die AfD werde im Bundestag, so Weidel, die heiklen Themen ansprechen, die kalte Progression in einem „ungerechten Steuersystem" abschaffen und für den Diesel eine Bestandsgarantie bis ins Jahr 2050 geben.
Als die Stimmung im Saal auch wegen der Enge und Schwüle kochte, fragte Weidel die Besucher, ob sie zu sprechen aufhören solle, damit man zusammen etwas trinken könne. „Weitermachen" schallte es aus vielen Kehlen. Weidel packte einen drauf und verdonnerte die Asyl- und Migrationspolitik der Regierung, um schließlich generell zu versprechen: „Wir werden denen im Bundestag auf den Kopf steigen." Die Zuhörer dankten mit stehenden Ovationen und minutenlangem Beifall.
Nordschwabens AfD-Kandidat Rafael Hauptmann fügte an: „Wir müssen dieses Land retten. Dies ist unsere letzte Chance."
Die Demonstranten waren zu diesem Zeitpunkt längst abgezogen. Lange waren sie im Glauben geblieben, wie es einer von ihnen formulierte, Alice Weidel „verjagt" zu haben.

# Tätlicher Angriff auf AfD-Bundestagskandidaten in Landshut

Landshut. Das von der Regierung Merkel öffentlich ausgegebene Motto, den Einzug der AfD in den Bundestag „mit allen Mitteln" zu verhindern, wird nach guter deutscher Sitte nachhaltig umgesetzt.
Diesmal traf es den Bundestagskandidaten Günter Straßberger, als dieser heute Vormittag auf offener Straße von einem vermummten „Antifa"-Angehörigen auf hinterhältige Weise tätlich angegriffen wurde. Tatwerkzeug war eine ca. 2 kg schwere Tortenpackung. Der Täter konnte, obwohl er auch noch Reizgas einsetzte, überwältigt und der kurz darauf eintreffenden Polizei übergeben werden.
Straßberger wurde verletzt. Er wird sich dadurch jedoch nicht von der Teilnahme an der Podiumsdiskussion am 19. September in der Alten Kaserne abbringen lassen. Allerdings wird er einen Personenschützer mitbringen.
Auf den Täter wartet nun ein Strafverfahren wegen gefährlicher Körperverletzung. Kreisvorsitzender Wolfram Schubert: „Dieser Vorfall zeigt drastisch, auf welchem Tiefpunkt unsere Demokratie unter Merkel bereits angelangt ist. Bestürzend ist dabei der Verlust jeglichen Rechtsbewusstseins in der linken Szene, und zwar bis in die obersten Etagen."

Besuchen Sie uns im Internet: www.altstetter.de
Altstetter Druck GmbH

17. DONAURIES AUSSTELLUNG • Erleben • Inspirieren • Sparen

# Nachlese

DONAURIES

40 Jahre AWV

AWV Abfall-Wirtschafts-Verband Nordschwaben

## Bei der Eröffnung der Donau-Ries-Ausstellung

*von links nach rechts: Landrat Stefan Rößle, Günther Zwerger, Pfarrer Franz Pfeifer, Bürgermeisterin Petra Wagner, stv. Landrat Reinhold Bittner, Dr. Andreas Kopton (IHK-Präsident), OB Armin Neudert, Franz Leinfelder, MdL Wolfgang Fackler, OB Hermann Faul, Bezirksrat Peter Schiele, Organisator Josef Werner Schmid*

## 40 Jahre AWV – eine Erfolgsgeschichte

Der AWV ist ein Beispiel für die gelungene langfristige Zusammenarbeit zweier Landkreise beruhend auf Vernunft, Wirtschaftlichkeit und Harmonie.
In Verbindung mit Gebührenrechnungen um 50 % ist es gelungen, den AWV zu einem der kostengünstigsten öffentlichen Entsorger bayernweit zu machen. Die Leiterin Öffentlichkeitsarbeit Ingetraud Wohlfahrt stellt am Stand des AWV die Leistungen des regionalen Unternehmens vor.

## Grüne Umweltpolitiker auf der Donau-Ries-Ausstellung

Die beiden Grünenvertreter im Umweltausschuss des Kreistags Andrea Eireiner (Nördlingen) und Albert Riredelsheimer (Donauwörth), zugleich Bundestagskandidat, warben auf der Donau-Ries-Ausstellung gemeinsam für ihr Wahlprogramm. Im Bereich des Klimawandels wollen sie erreichen, dass die Ziele des Abkommens von Paris erreicht werden, damit die jetzt spürbaren Auswirkungen verlangsamt werden. Weltweit nehmen die vom Klimawandel verursachten Katastrophen zu. Aktuell wird in den Medien über die Verwüstungen der Wirbelstürme in Amerika berichtet, Riedelsheimer erinnert auch die Überwschwemmungskatastrophe vor Ort in Otting. Von den Besuchern wurden die Grünen auch immer wieder auf die Planungen bezüglich des Nationalparks Donau-Auen angesprochen. Die Ressonanz dabei war überwiegend positiv. Stichworte wie Schutz von Pflanzen und Tieren, Bienensterben, Gewässerschutz, Spritzmitteleinsatz und ein Endedes Grünlandumbruchs waren immer wieder zu hören. Eireiner und Riedelsheimer wollen eine Energiewende vor Ort um Überlandleitungen überflüssig zu machen, dazu gehört der unter anderem der Ausbau von Windenergie. in ihrer Halbzeitbilanz im Kreistag verweisen die beiden Umweltpolitiker insbesondere auf das mehrmals klar erfolgte Bekenntnis des Gremium zur Energiewende und auf die Einführung des von Donau-Rieser Energietagen, die schließlich als konkrtes Ergebnis ein Ladesäulenkonzept für Elektromobilität hervorgebracht haben.

*"Den professionellen Weg zum eigenen Garten" zeigte Rössle Gartenbau Donauwörth. Von der fachlich versierten, gestalterisch interessanten Planung bis hin zum perfekten Garten.*
*Ob mit oder ohne Eigenleistung. Mit Rössle Gartenbau hat man den Garten von Anfang an sowohl visuell als auch finanziell "voll im Griff".*

## Holzbau für besondere Ansprüche

Holzbau für besondere Ansprüche, außergewöhnliche Küchen und Möbel, Fenster und Türen von JOSKO sowie Küchentechnik von BORA und V-ZUG.

Wir zeigen´s Ihnen

Schauen Sie rein:
SCHAU.RAUM. Nördlingen
Herkheimer Weg / Ecke Wekhrlinstr.

Besuchen Sie unseren Stand in Halle M

Bühlinger Str. 2
86748 Minderoffingen
www.meyr.info

MEYR GmbH
Holzbau - Schreinerei - Zimmerei

In der Halle M präsentiert sich die Firma MEYR GmbH aus Minderoffingen mit Ihren Unternehmensbereichen Holzbau, Schreinerei und Zimmerei. Neben Fenster und Türen von JOSKO finden Sie auf dem Stand eine Küche mit Geräten von BORA und V-ZUG sowie Mustertafeln mit Wand-, Decken- und Dachaufbauten in Holzrahmenbauweise. Sie sind auch herzlich eingeladen ein paar ruhige Minuten in dem Holzhäuschen auf dem Stand der MEYR GmbH zu verbringen.

## Die Perchtoldsdorfer waren da

*Die Parteien nutzten die Möglichkeit, mit ihren Wählern ins Gespräch zu kommen.*

*Interessante Stände und gutes Essenbegeisterten.*

Für die Perchtoldsdorfer Weinhauer ist es schon zur Tradition geworden, die Partnergemeinde bei der Donauries-Ausstellung zu vertreten. Bei unzähligen Festakten wurden nicht nur Bekanntschaften, sondern auch Freundschaften geknüpft, die aktiv gelebt werden. Freundschaft heißt für uns nicht nur Freunde schaffen, sondern auch Freude. Was verbindet besser als ein gemütlicher Abend unter seinen Liebsten mit einem guten Gläschen Wein aus "Petersdorf". Darum wollen wir uns recht herzlich bei unseren Freunden des Perchtoldsdorfer Weines (und die, die es noch werden wollen) bedanken. In diesem Sinne: PROST!
*Die Weinhauer aus Perchtoldsdorf*

## Erdgas schwaben präsentierte CNGMobilität

Erdgas schwaben präsentierte am Stand in Halle S das Mobilitätskonzept für Bayrisch Schwaben: CNGMobilität für die Mittel- und Langstrecken und Elektromobilität für Kurzstrecken.

*Bild Rechts v. li. n. re.: Albert Riedelsheimer (Bündnis 90/Die Grünen), Helmut Kaumeier (erdgas schwaben), Josef Werner Schmid (Organisator der Ausstellung), MdL Wolfgang Fackler (CDU), Martin Weiß (erdgas schwaben), Franz Leinfelder (IHK Donau-Ries), Kreisrat Dr. Andres Mack, Stephan Stieglauer (Bundestagskandidat Freie Wähler), Andrea Eireiner (Kreisrätin)*

# Wellness-Spaß für kleine Helden –

## Weltkindertag in der Therme Erding

Kind sein ist manchmal ganz schön anstrengend … Schon die Kleinsten haben ihren Krippen- und Kindergartenrhythmus mit anschließender Frühförderung in Musik und Sport und wären doch so gerne Meerjungfrau, Pirat oder Abenteurer. Schüler haben einen Tagesplan mit Hausaufgaben, Vokabellernen, Musikschulunterricht oder Fußballturnieren und würden doch so gerne nur mal Chillen. Klar, dass da unser Nachwuchs Zeit für sich, seine Fantasie und persönliche Entwicklung braucht. Das Element Wasser mit allen Sinnen entdecken, sich austoben und gleichzeitig mal treiben lassen – das tut gut und muss zwischendurch einfach mal sein.

**Am Mittwoch, den 20. September 2017,** bietet die Therme Erding ein kunterbuntes Programm für alle jungen Gäste. Im Rahmen des deutschen Weltkindertages werden die 3 bis 15 Jährigen in der Therme spielerisch an die Themen „Entspannung" und „Wellness" herangeführt. Denn neben ausreichend Bewegung sind auch Ruhepausen wichtig um die täglichen Erlebnisse zu verarbeiten. Beim Plantschen und Relaxen unter Palmen können sie im großen Thermenbecken kreativ werden und dabei ganz nebenbei spüren wie erholsam Thermalheilbaden ist. Kostenloses Meerjungfrauenschwimmen, Kindersauna und eine gemeinsame Wassergymnastik für die ganze Familie vermitteln zusätzlich jede Menge **Wellness-Spaß!**

Spaß und Erlebnis stehen in den Urlaubsparadiesen Wellenbad und GALAXY ERDING an erster Stelle. Auf 26 Rutschen mit verschiedenen Schwierigkeitskategorien schweben Abenteurer schwerelos durch die Galaxie, während kleine Wellenreiter im Wellenbad Großes erleben. Die Mischung aus sanften Wogen bis hin zu zwei Meter hohen „Big Waves" lässt nicht nur Kinderaugen leuchten.

Die Thermenwelt setzt am Weltkindertag auf ein ausgewogenes Gratis-Programm aus Spiel, Spaß, Erholung und Bewegung. Sie schenkt den jungen Gästen mit Specials und Aufmerksamkeiten wie frischem Obst oder pflegenden Kindermasken ein riesiges Wohlgefühl. So verwandelt sich das große Urlaubsparadies von 14 bis 17 Uhr ruckzuck in ein Kinder (wellness)paradies für kleine Helden.

Weitere Informationen zum Aktionsprogramm gibt es auf www.therme-erding.de/events.

# Erfolgreiche Arbeit des Kommunalen Ordnungsdienstes wird fortgesetzt

(15.9.17) Der Einsatz des Kommunalen Ordnungsdienstes im Bereich der Promenade und der beiden Fußwege in die Parkstadt hat sich bewährt – so aktuell jetzt die Zwischenbilanz.

Vor sechs Monaten war diese Bestreifung vom Haupt- und Finanzausschuss des Stadtrates beschlossen worden, gerade im Bereich der Promenade sind dadurch spürbare Verbesserungen eingetreten. Deswegen hat die Stadt beschlossen, den kommunalen Ordnungsdienst auch weiterhin einzusetzen und das Kontrollgebiet dabei auszuweiten: Die seit Anfang August bereits vereinzelt durchgeführte Bestreifung des Alten Donauhafens wird künftig regelmäßig erfolgen.

An allen Einsatzorten variieren dabei die Kontrollzeiten, um nicht durch eine Erwartbarkeit den Effekt zu schwächen. „Präsenz zu zeigen und unseren Beitrag zur Sicherheit der Bürgerinnen und Bürger zu leisten, ist uns sehr wichtig", so Oberbürgermeister Armin Neudert, der auch die gute Zusammenarbeit mit der Polizeiinspektion Donauwörth betont.

Die Bestreifung des Alten Donauhafens, der Promenade und der beiden Fußwege in die Parkstadt wird auf jeden Fall bis Jahresende fortgesetzt und im Anschluss wieder Bilanz gezogen.

„Auch im kommenden Haushalt werden wir für den Kommunalen Ordnungsdienst wieder Mittel einstellen", so Neudert.

# Regionaler Einkaufsführer auf der DRA vorgestellt

Der Landkreis Donau-Ries verfügt ab sofort über einen regionalen Ein-kaufsführer, in dem sich der bewusste Konsument über regionale Produkte von mehr als 90 Direktvermarktern und Dorfläden ausführlich informieren kann.

Die 100 Seiten umfassende Broschüre wurde von Landrat Stefan Rößle und Konversionsmanagerin Barbara Wunder auf der Donau-Ries-Ausstellung erstmals der Öffentlichkeit vorgestellt. In einer Erstauflage von 10000 Exemplaren wird der Einkaufsführer in den nächsten Tagen in allen am Projekt beteiligten Verkaufsstellen erhältlich sein. Er enthält neben Informationen über Öffnungs-zeiten und Angeboten der Verkäufer – Dorfladen, Hofläden, Direktvermarkter etc. – viele interessante Informationen und Beitrage, wie etwa Rezepte, Erklärung von Regional- und Biosiegeln und vieles mehr.

Seit 2016 wird das Thema Regionalität vom Konversionsmanagement des Landkreises Donau-Ries verstärkt verfolgt. Schon sehr erfolgreich funktioniert das Dorfladennetzwerk, mit dem regionalen Einkaufsführer. der in Kooperation mit dem Netzwerk Geopark Ries kulinarisch erstellt wurde, kommt nun ein neuer Baustein dazu.

Damit will man auch den vielen Direktvermarktern helfen, die oftmals nicht die nötigen Ressourcen haben, ihre Produkte ausreichend zu vermarkten.

Für den Verbraucher, der bewusst regional einkaufen will, ist die Broschüre auf jeden Fall ein Gewinn.


Tanzschule Salsa in Donauwörth

Auch ohne Tanzpartner!

| | |
|---|---|
| 31. Aug 2017 | Salsa After Work (Donnerstag) |
| 07. Sep 2017 | Bachata After Work (Donnerstag) |
| 13. Sep 2017 | Bachata (Mittwoch) 6 Termine |
| 13. Sep 2017 | Salsa Fortgeschrittene (Mittwoch) 6 Termine |
| 23. Sep 2017 | Salsa Party und Workshop im Schigelwirte (Samstag) |
| 25. Sep 2017 | Kizomba (Montag) 4 Termine |
| 29. Sep 2017 | Salsa Einsteiger Workshop (Freitag) |
| 29. Sep 2017 | Salsa Einsteiger (Freitag) 4 Termine |
| 29. Sep 2017 | Salsa Mittelstufe (Freitag) 4 Termine |
| 08. Okt 2017 | Salsa in der Markthalle und Salsa Workshop (Sonntag) |
| 20. Okt 2017 | Salsa Mittelstufe Refresher (Freitag) |
| 04. Nov 2017 | Salsa Party und Workshop im Schigelwirte (Samstag) |

www.salsa-donauwoerth.de

| MONTAG Tanzschule Donauwörth | MITTWOCH Bar Rafaelli Donauwörth | FREITAG Cafe Hummel Donauwörth | SAMSTAG/ SONNTAG |
|---|---|---|---|
| 19.00 Uhr Kizomba | 19.00 Uhr Bachata | 19.00 Uhr Salsa Einsteiger | Workshops Party |
| | 20.00 Uhr Salsa Fortgeschr. | 20.30 Uhr Salsa Mittelstufe | |

Tanzschule SALSA IN DONAUWÖRTH
Erland Weber
erland@salsa-donauwoerth.de
Tel.: 0906 17 01 747
Mobil: 0176 63098496
www.salsa-donauwoerth.de


# Wir verlosen

**3 x 2 Karten** für die Erdinger Therme

Rufen Sie hierfür an am **Dienstag, 26.09.2017**

**von 09.00 - 09.10 Uhr • Telefon 09070 / 900 60**

Die Karten werden unter den eingehenden Anrufern verlost.

# Waldseilgarten Wallenhausen

Hoch hinaus kann man im Waldseilgarten im wahrsten Sinne des Wortes. Jeder Parcours bietet eine andere „Aufstiegsmöglichkeit". – Einmalig bisher in Deutschland ist das „Wipfel-Rädle" mit dem Fahrradlift geht es ab in die Bäume, oben in den Wipfeln kann man dann die Aussicht ins schöne Osterbachtal ganz für sich alleine genießen!

Hat man die Aufstiege in die 8 Parcours gemeistert, sind Nervenkitzel und Kletterfreude garantiert von 2 bis zu 15 Metern Höhe – und das sowohl für Anfänger bis hin zum erfahrenen Kletterer.

Aber auch unsere kleinsten Klettermäuse kommen nicht zu kurz, denn für Kinder ab drei Jahren gibt es einen eigenen Bambini-Wald mit inzwischen 5 Parcours. – Und auch hier geht es „hoch hinaus" für die Kids.

In unserem Kletternetzkäfig ist klettern sogar ohne Ausrüstung für die Bambinis möglich – Spaßfaktor garantiert und auch hier geht es schon in luftige Höhen von bis zu 5 Metern. Anfang August wird wieder unser Sonnenblumen-Maisfeldlabyrinth eröffnet werden (je nach Wetterlage und Höhe des Maises bzw. der Son-nenblumen) und auch sonst gibt es immer wieder allerlei Neues bei uns im Wald zu erleben. Thema des Labyrinths in diesem Jahr – ist „Unser Wald". Lasst Euch überraschen – eines ist allerdings garantiert, hier bleibt man hier auf dem Boden.

Aktuelle Öffnungszeiten im Internet unter www.waldseilgarten-allenhausen.de.

In den Sommerferien ist täglich von 10.00 – 19.00 Uhr geöffnet (Witterungsbedingt kann es kurzfristig noch zu Änderungen kommen).

Nephro-Treff Donau-Ries

**Einladung**

*zum 14. Treffen des Nephro-Treff Donau-Ries*

im Gasthaus zum Stuck, Henkergasse 1, 86720 Nördlingen

am **Freitag**, den 22.09.2017 ab 18:00 Uhr

**Eingeladen sind alle Dialysepatienten, Transplantierte und ihre Angehörigen.**

Ansprechpartner:
Jürgen Stippler 0151/23 25 25 83
Wolfgang Rothgang 09085/16 71



Ab auf die Bäume !

- Familienklettern
- Firmenevents/Teamtrainings
- Vereinsausflug
- Schulausflug
- Geburtstagsfeier
- Geocachingtouren

---- NEU ---- NEU ----
- Riesiger Kletterkäfig für die Kleinsten
- Fahradlift in die Baumwipfel
- Sonnenblumen/Maislabyrinth
- Flutlichtklettern im Hochseilgarten Legoland Feriendorf Günzburg

Aktuelle Informationen zu Preisen, Anfahrt und Öffnungszeiten auf unserer Homepage.

www.waldseilgarten-wallenhausen.de
Telefon 07309 425959
Waldseilgarten Wallenhausen (72 km - Ulm: 70 km - DON)
Hochseilgarten Günzburg (32 km - Ulm: 55 km - DON)


## Notdienst der Apotheken

**Mittwoch,** 20.09.2017
Maximilium Apotheke, DON
**Donnerstag,** 21.09.2017
Parkstadt Apotheke ,DON
**Freitag,** 22.09.2017
Stern Apotheke, Asb. Bäum.
**Samstag,** 23.09.2017
Center Apotheke, DON
**Sonntag,** 24.09.2017
Augusta Apotheke, RAIN
**Montag,** 25.09.2017
Friedens Apotheke, DON
**Dienstag,**26.09.2017
Stadt Apotheke, RAIN

## Zahnärztlicher Notdienst

**23.09. / 24.09.**
**Dr Endlich**
86609 Donauwörth
Spitalstr. 7
Telefon 0906/7092600

# DIESES UND JENES


Termine und Infos 0800 11 949 11 oder www.DRK.de

**Tinte gibt's im Kaufhaus. Blut nicht.**

SPENDE BLUT BEIM ROTEN KREUZ

Modelle Modelle Kontakte
Synchronmassage 01578/7716559
Tantra & Taomassagen 01578/7716559
Film Damen, TOP-Geld, Tel. 0171/2070718
Nette, attr. vollbus. Blondine 43 J. besucht diskret. 0160/91751832

**Werfen Sie Ihr altes Handy nicht weg! Wir können es noch benötigen.**
*Tel. 0151/ 10 15 86 07*

Wir kaufen Wohnmobile + Wohnwagen 03944-36160 www.wm-aw.de FA

**Frauenhaus Nordschwaben**
**0906/ 242300**
Beratung und Schutz für Frauen mit ihren Kindern
Aufnahme Tag und Nacht
**Tel. des Vereins 09071/8182**

Biete Hilfe bei **Seniorenbetreuung** in Rain/Lech an
**Tel.: 09090/5135**

**Fotos, Dokumente, Orden vom Krieg gesucht.**
*Tel. 0151/ 10 15 86 07*

**Suche alte Bierkrüge**
*Tel. 0151/ 10 15 86 07*

**Buchenstammholz 4 m lang, ab 52,– €** frei Haus, Firma 08233/7950745

Achtung! Kaufe: Pelze, Orientteppiche, Croco-Taschen, seriöse Barabwicklung! Hr. Ernst, 01 63/4548114

**Zuverlässige Reinigungskraft** m/w in Donauwörth gesucht.
Arbeitszeit: Mo.-Fr. 7.30-9.30 Uhr
☎ **0175/8708304**

**Haushalts- und Wohnungsauflösungen** kostenlos.
*Tel. 0151/ 10 15 86 07*

**Anhängerkupplungen**
für jedes Auto preisgünstig zu verkaufen. Einbau durch Fachwerkstatt
**Kfz-Firma Igelspacher**
86641 Bayerdilling · Augsburger Weg 1 · Tel. 09090 / 4618 · Fax 959338
*Eintragungen/TÜV/AU im Hause möglich*
*Geschäftszeiten: Mo-Fr ab 16.00 Uhr, Sa 8.00 bis 12.00 Uhr*



**Impressum**

*Verlag:*
**Altstetter-Druck GmbH**
86660 Tapfheim, Höslerstr. 2
Telefon 09070/90040
Telefax 09070/1040
**anzeiger@altstetter.de**
*Druck:* Altstetter-Druck GmbH

**Verantwortlich für den Text und Inhalt:**
Heidemarie Altstetter
86660 Tapfheim, Höslerstr. 2
Telefon 09070/90060

**Bilder/Copyright-soweit nicht anders vermerkt:** H. Altstetter

*Zurzeit gültige Anzeigenpreisliste vom 01.01.2012*

# 44. Donauwörther Kulturtage

**7. Oktober bis 29. Oktober 2017**

Auch in diesem Jahr steht der Kulturtage-Monat Oktober erneut ganz im Zeichen eines außergewöhnlichen kulturellen Programmes. **Vom 7. bis 29. Oktober** werden insgesamt 20 Veranstaltungen aus den Bereichen Musik, Literatur, Ausstellungen und Kabarett angeboten. Zuschüsse aus öffentlicher Hand und überzeugtes Kultursponsoring heimischer Institutionen und Firmen ermöglichen Kulturgenuss auf höchstem Niveau. Freuen Sie sich erneut über ein breites Spektrum von regionalen Mitwirkenden bis hin zu hochkarätigen Größen.

Das festliche Eröffnungskonzert am 7. Oktober mit der Kammerphilharmonie Amadé unter der Leitung von Frieder Obstfeld stimmt die Besucher auf die Kulturtage ein. Solistin des Abends ist die Flötistin Daniela Koch. Die Kunstfreunde Donauwörth laden am 8. Oktober zur Ausstellungseröffnung mit dem Künstler Wolfgang Mussgnug ein. Die A Cappella Band VIVA VOCE spielt am 8. Oktober das Kirchenprogramm „Ein Stück des Weges" - höchste Musikalität, professionelle Gesangskunst und eine gehörige Portion Gänsehautfeeling sind garantiert. Einen Kammermusikabend gestaltet am 11. Oktober das tschechische Vlach Quartett. Bayerisches Liedkabarett gibt es am 12. Oktober mit Werner Meier und seinem Programm „apps geht imma!". In Kooperation mit dem Kulturkreis Mertingen findet am 14. Oktober ein Liederabend mit dem Duo Salzburg Barock (Anna Fusek und Gianpiero Zanocco) statt. Im Rahmen des Museumstages können die Kinder am 15. Oktober alte Kinderspiele neu entdecken. Ebenfalls am 15. Oktober gibt es ein Wiedersehen mit dem jungen Pianisten Alexander Maria Wagner, der bereits im Jahr 2012 das Publikum begeisterte. Der Donauwörther Manuel Kundinger debütiert am 18. Oktober erstmals bei den Kulturtagen, begleitet wird er von Stéphane Bölingen am Klavier (bereits ausverkauft). Ein exquisiter Kammermusikabend erwartet die Besucher am 19. Oktober mit dem Notos Quartett und ein beeindruckender Film-Vortrag über eine außergewöhnliche Pilgerreise „Auf dem JERUSALEMWEG" wird am 20. Oktober im Liebfrauenmünster gezeigt. Für die Kinder liest Barbara Kindermann am 21. Oktober „Wilhelm Tell" nach Friedrich Schiller und am 22. Oktober dürfen sich die jungen Zuschauer auf das Stab- und Stockpuppentheater „Kalif Storch" freuen. Beim Musikalischen Hoigarta am 22. Oktober gibt es erneut einen bunten Volksmusikabend mit Brotzeit, Geselligkeit und guter Laune (bereits auverkauft!). Die bekannte und beliebte Fernsehmoderatorin Petra Gerster und ihr Mann Christian Nürnberger stellen ihr Buch „Der rebellische Mönch, die entlaufene Nonne und der größte Bestseller aller Zeiten" am 24. Oktober im Zeughaus vor. Einen weiteren Klassikabend gibt es am 25. Oktober mit Julia Okruashvili (Klavier) und László Fenyö (Cello). Mit der Münchner Kultband Roland Hefter und ISARRIDER sind die Kulturtage am 26. Oktober erstmals zu Gast im Doubles Starclub. Der Kabarettist Alfred Mittermeier wird am 27. Oktober mit seinem neuen Programm „Ausmisten" die Lachmuskeln der Besucher strapazieren. Auf eine fantasievolle musikalische Reise lädt die Stadtkapelle Donauwörth am 28. Oktober ein, und unter der Leitung von Dekanatskantorin Maria Steffek kommt am 29. Oktober die Messe in D-Dur von Otto Nicolai zur Aufführung.

**Kartenverkauf:**
Die Eintrittskarten für die 44. Donauwörther Kulturtage können ab sofort schriftlich, per Fax, telefonisch oder per E-Mail gebucht und ab Freitag, 7. Juli, beim Kulturbüro der Stadt Donauwörth (Rathausgasse 1, Zimmer 103, Öffnungszeiten: Montag bis Donnerstag von 8.30 bis 12 Uhr und 13.30 bis 16.30 Uhr; Freitag von 8.30 bis 13 Uhr) abgeholt werden. Das Programmheft liegt im Donauwörther Rathaus, in der Städt. Tourist-Information, der Stadtbibliothek und allen bekannten Stellen zur Abholung bereit.

**44. Donauwörther Kulturtage: Veranstaltungsüberblick – für Sie zum Herausnehmen!**

| | | | |
|---|---|---|---|
| 19 Uhr | Stadtsaal im Tanzhaus<br>Eintritt: 25,- €,<br>Erm. 20,- € | 7<br>Samstag | **Kammerphilharmonie Amadé**<br>Festliches Eröffnungskonzert<br>Leitung: Frieder Obstfeld; Solistin: Daniela Koch (Flöte) |
| 11 Uhr | Färbertörle<br>Eintritt frei! | 8<br>Sonntag | **Wolfgang Mussgnug – Glas – Zeichnung – Malerei**<br>Ausstellungseröffnung |
| 18 Uhr | Liebfrauenmünster<br>Eintritt: 25,- €,<br>Erm. 20,- € | 8<br>Sonntag | **VIVA VOCE**<br>Die A Cappella Band mit dem Programm "Ein Stück des Weges" |
| 20 Uhr | Zeughaus<br>Eintritt: 15,- €,<br>Erm. 10,- € | 11<br>Mittwoch | **Vlach Quartett Prag**<br>Kammermusikabend |
| 20 Uhr | Zeughaus<br>Eintritt: 15,- € | 12<br>Donnerstag | **Werner Meier**<br>Bayerisches Liedkabarett<br>"… apps geht imma!" |
| 19 Uhr | Aula Grundschule Mertingen<br>Eintritt: 15,- € | 14<br>Samstag | **Salzburg Barock**<br>Kammermusikabend |
| 11 bis 17 Uhr | Heimatmuseum<br>Eintritt frei! | 15<br>Sonntag | **Museumssonntag**<br>Kinderprogramm im Heimatmuseum.<br>Alte Kinderspiele neu entdeckt! |
| 19 Uhr | Enderlesaal<br>Eintritt: 15,- €,<br>Erm. 10,- € | 15<br>Sonntag | **Alexander Maria Wagner**<br>Klavierabend mit Werken der Klassik, Romantik und Moderne sowie eigenen Kompositionen |
| 20 Uhr | Enderlesaal<br>Eintritt: 15,- € | 18<br>Mittwoch | **Manuel Kundinger (Bariton) und Stéphane Bölingen (Klavier)**<br>Liederabend "Nacht und Träume" |
| 20 Uhr | Zeughaus<br>Eintritt: 18,- €,<br>Erm. 13,- € | 19<br>Donnerstag | **Notos Quartett**<br>Exquisiter Kammermusikabend |
| 19:30 Uhr | Liebfrauenmünster<br>Eintritt frei! | 20<br>Freitag | **Auf dem "JERUSALEMWEG" unterwegs …**<br>Beeindruckender Film-Vortrag über eine außergewöhnliche Pilgerreise aus dem Herzen Europas zu Fuß nach Jerusalem |
| 15 Uhr | Stadtbibliothek<br>Eintritt: 4,- € | 21<br>Samstag | **Barbara Kindermann liest "Wilhelm Tell"**<br>Weltliteratur für Kinder |
| 15 Uhr | Stadtbibliothek<br>Eintritt: 4,- € | 22<br>Sonntag | **"Kalif Storch"**<br>**Stab- und Stockpuppentheater** |
| 18 Uhr | Zeughaus<br>Eintritt: 17,- € | 22<br>Sonntag | **Musikalischer Hoigarta**<br>Volksmusikabend mit Brotzeit, Geselligkeit und guter Laune |
| 20 Uhr | Zeughaus<br>Eintritt: 14,- € | 24<br>Dienstag | **Lesung mit Petra Gerster und Christian Nürnberger**<br>"Der rebellische Mönch, die entlaufene Nonne und der größte Bestseller aller Zeiten, Martin Luther" |
| 20 Uhr | Zeughaus<br>Eintritt: 15,- €,<br>Erm. 10,- € | 25<br>Mittwoch | **Julia Okruashvili (Klavier) und László Fenyö (Cello)**<br>Kammermusikabend |
| 20 Uhr | Doubles Starclub<br>Eintritt: 18,- € | 26<br>Donnerstag | **Roland Hefter mit ISARRIDER**<br>Kulturtage meets Doubles Starclub |
| 20 Uhr | Zeughaus<br>Eintritt: 15,- € | 27<br>Freitag | **Alfred Mittermeier**<br>mit seinem neuen Kabarett-programm "Ausmisten!" |
| 19 Uhr | Stadtsaal im Tanzhaus<br>Eintritt: 10,- € | 28<br>Samstag | **Stadtkapelle Donauwörth**<br>Dirigent: Josef Basting |
| 10 Uhr | Liebfrauenmünster<br>Eintritt frei! | 29<br>Sonntag | **Festgottesdienst**<br>Messe in D-Dur von Otto Nicolai<br>Leitung: Dekanatskantorin Maria Steffek |

Ermäßigung erhalten: Schüler, Studenten, Schwerbehinderte, Arbeitslose, Besitzer von Jugendleiter-Karten und Begleitpersonen von Menschen mit Behinderung
Ticketverkauf: Kulturbüro der Stadt Donauwörth, Rathausgasse 1, 86609 Donauwörth

## Kammerphilharmonie Amadé

**Samstag, 7. Oktober, 19 Uhr, Stadtsaal im Tanzhaus**
**Festliches Eröffnungskonzert**
Leitung: Frieder Obstfeld; Solistin: Daniela Koch (Flöte)
Eröffnung der Donauwörther Kulturtage durch Oberbürgermeister Armin Neudert
Ein Kammerorchester von europäischem Format: Die Kammerphilharmonie Amadé mit Musikerinnen und Musikern aus ganz Europa ist unter der Leitung von Frieder Obstfeld längst zu einem der bemerkenswertesten jungen Ensembles der aktuellen Musikszene geworden.
»Eine Klasse für sich«, urteilt die Kritik und hebt dabei die kammermusikalische Sprühkraft, die exzellente Klangbalance, den glockenreinen Orchesterton sowie die Intensität und Transparenz des Orchesterklanges hervor. Das Orchester konzertierte mit Musikerlegenden des 20. Jahrhunderts wie Ida Haendel, Bruno Leonardo Gelber und Natalia Gutman. Unter seinem ständigen Dirigenten Frieder Obstfeld arbeitete es zuletzt mit Weltstars wie Vesselina Kasarova, Sabine Meyer, Martin Stadtfeld und Khatia Buniatishvili zusammen und gastierte bei bedeutenden Festivals wie dem Bonner Beethovenfest, dem Rheingau Festival und den Festspielen Mecklenburg-Vorpommern.
Ein eigenes Festival unterhält das Orchester zudem mit den alljährlich stattfindenden "Sommerlichen Musiktagen Soest". Der Dirigent Frieder Obstfeld erhielt seine erste musikalische Ausbildung in Bonn bei Heribert Beissel (Klavier) und Gustav Mikulai (Violine).
Anfang der 1970er Jahre gründete er das international ausgezeichnete Juventus Quartett, dem er als Bratschist mehrere Jahre lang angehörte. 1997 gründete er die Kammerphilharmonie Amadé, die sich innerhalb weniger Jahre einen ausgezeichneten Ruf auf nationalen und internationalen Konzertbühnen erspielte.
Im Anschluss lädt Airbus alle Konzertbesucher zum Empfang.
**Programm:**
- Joseph Haydn – Sinfonie Nr. 43 Es-Dur "Merkur"
- Wolfgang Amadeus Mozart – Flötenkonzert KV 313 G-Dur
- Wolfgang Amadeus Mozart – Divertimento D-Dur KV 334

*Foto: Kammerphilharmonie Amadé © Archiv Orchester*

## Wolfgang Mussgnug – Glas –Zeichnung – Malerei Ausstellungseröffnung

**Sonntag, 8. Oktober, 11 Uhr, Färbertörle**
**Eintritt frei!**
Die malerischen und zeichnerischen Arbeiten Mussgnugs überraschen mit einer leisen und eindringlichen Bilderwelt. Die ocker- bzw. sienafarbene Grundierung wird bespielt mit sparsam gesetzten Formen, die Abstraktion und Figuration zugleich enthalten können, und eine reduzierte Farbigkeit erlaubt trotz aller Freiheit und Dynamik im Duktus eine kontemplative, meditative Betrachtung.
Der ‚leggerezza' der formalen Gestaltungen steht die philosophisch-lyrische Dimension der Textelemente gegenüber. Aus dieser Ambivalenz resultiert die Spannung seiner Werke. Sprache und Bild ergänzen sich symbiotisch und erzählen von Intuition und Kalkül gleichermaßen, ohne ihre endgültige Wahrheit preiszugeben. Im herkömmlichen Sinn sind seine Handschriften nicht dekodierbar, eine Entzifferung im Sinn einer eindeutigen Lesbarkeit nicht möglich.
Die aus farbigem Glas frei geformten Objekte entstehen in Murano in der Glashütte Zanetti Arte Vetro. Mit sparsamen Mitteln erzeugt Mussgnug spannungsreiche Kompositionen – Rhythmen bewirken energiegeladene Dynamik. Trotz des reduzierten Bildaufbaus strahlen die Formen eine musikalische Vitalität von subtiler Expressivität aus. In harmonisch ausbalancierten oder spannungsgeladenen Kompositionen reiben sich die einzelnen Elemente aneinander und erzeugen eine energiegeladene Kraft. Der Massivität des Materials stellt Mussgnug die Transparenz des Glaskörpers gegenüber.

## Irish Folk in Binswangener Synagoge

Unter Schirmherrschaft von Landrat Leo Schrell und zu Gunsten des gemeinnützigen NOTHilfe e.V. konzertiert am **Samstag, 30. September, um 19 Uhr**, in der Synagoge Binswangen (bei Wertingen), Judengasse 3, das Allgäuer Trio allswasreachtisch. Internationaler Folk, Schwerpunkt Irish, sowie Lieder und Instrumentals bilden den Fokus des Benefiz-Konzertes mit Catherine Wayland (Flöte, Harfe, Akkordeon), Rick Stephens (Gesang, Gitarre, Fiddle, Mandoline) und Gottfried Schuster (Fiddle, Concertina, Örgeli). Eintrittskarten zu 15 €, Schüler/Studenten 10 €, können unter info@nothilfe-verein.de gebucht oder über das - auch am Konzerttag geschaltete - Karten- und Infotelefon 0160/98224024 bestellt werden. Restkarten werden an der Abendkasse ab 18 Uhr verkauft.
Aus den Folkabenden der Memminger Kleinkunstbühne PIK entstand die Gruppe mit dem schwäbischen Namen "allswasreachtisch". Dies ist sicher eine recht viel bedeutende Redewendung, die Ausruf, Drohung, aber auch Programm oder Motto sein kann.
Das Repertoire umfaßt übermütige und pulsierende Jigs, Reels und Hornpipes der traditionellen irisch-keltischen Musik, aber auch Melodien aus dem skandinavischen Raum, alles hin und wieder gewürzt mit einem alpenländischen Ländler oder einer Polka. Nicht zu kurz kommen natürlich auch klassische Traditionals wie "Irish Rover", "Whiskey in the Jar" oder auch "Gschupfte Nudla" (ein Bandmitglied ist Urheber des inzwischen recht bekannten Liedes). Mit Liedern aus Australien, virtuosen Blockflötensolos und schwäbischen Spezialitäten runden in Einzeldarbietungen die Musiker aus England, Australien und dem Unterallgäu das gemeinsame Programm ab.
Das Benefiz-Konzert fördert die Soziale Arbeit des NOTHilfe e.V., die vielfach in gesellschaftlichen Randgruppenbereichen stattfindet. Darüber hinaus stehen die ehrenamtlichen NOTHelferInnen Menschen zur Seite, die ein harter Schicksalsschlag vor existenzielle Probleme gestellt hat oder ergänzender Unterstützung bedürfen, die von traditionellen Kostenträgern nur unzureichend oder gar nicht geleistet wird. Seinen humanitären Einsatz versteht der NOTHilfe e.V. als Hilfe zur Selbsthilfe - sie ist überregional angelegt. www.nothilfe-verein.de

# Programm des Flugplatzfests in Genderkingen am 24.09.2017

| | |
|---|---|
| 10:00 - 10:45 Uhr | Gottesdienst mit Einweihung der Halle 8 |
| 10:45 - 11:30 Uhr | Modellflug |
| 11:30 - 13:00 Uhr | Beginn der Rundflüge, Ankunft der Besucher-Maschinen |
| 13:00 - 13.30 Uhr | Modellflug, Fallschirmspringer |
| 14:00 - 14:30 Uhr | Segelkunstflug mit Lo100; F-Schlepp von Monsun mit Phoebus |
| 14:30 - 15:00 Uhr | Modellflug, Fallschirmspringer |
| 15:45 - 16:00 Uhr | Elektroflug-Vorführungen |
| 16:00 - 16:30 Uhr | Modellflug, Fallschirmspringer |
| 16:30 - 17:00 Uhr | Quiz-Auflösung und Preisverleihung |
| 17:00 - 17:30 Uhr | Segelkunstflug, Heißluftballon-Start |
| 17:30 - 18:30 Uhr | Abflug von Besucher-Flugzeugen und Hubschrauber |

**Ab 11:30 Uhr finden laufend Rundflüge statt mit Oldtimern, Hubschrauber, 2- und 4-sitzigen Flugzeugen u.a.**

**Außerdem gibt es Luftfahrzeuge "zum Anfassen", Modell-Motocross-Rennfahrzeuge zum Testen sowie verschiedene Info-Stände von Airbus, Bundeswehr, Johanniter, YAKAiR u.a.**

Wir gratulieren dem Flugplatz Genderkingen zum 50-jährigen Jubiläum und wünschen viel Erfolg beim Flugplatzfest!

HERRNBRÄU Bier-Spezialitäten

EIGNER fertigbau
Fragen Sie nach unseren preisgünstigen Typen
86720 Nördlingen
Tel. 09081/253949
Fax: 29 39 89
www.eigner.de
Gewerbehallen schlüsselfertig
Fertigteile – Garagen

# Krippenverein Donauwörth lädt ein zu „Kunst im Herbst“

Die Vorstandschaft des Krippenvereins Donauwörth e.V. lädt die Mitglieder und interessierte Kunstfreunde zu einem Besuch beim Donauwörther Künstlers Heinz Franke ein. Treffpunkt ist am **Freitag, 29. September 2017 um 15 Uhr** am „alten Jägerhaus“, Schlößle 2 in Donauwörth-Berg (an der B 2 nach Kaisheim). Durch seine Ausstellungen ist Heinz Franke bereits weit über Donauwörth hinaus bekannt. Holz ist das bevorzugte Material von Heinz. Nach seiner Auffassung steckt im Holz eine Welt voller Schönheit, und das möchte er in seinen Arbeiten sichtbar machen. Es gelte für ihn, das von der Natur Vorgegebene, das Innenleben des Holzes mit den Maserungen und Farben herauszuarbeiten. Anmeldungen sind bei Friederike Rieger, Donauwörth, Tel. 0906/4851, erwünscht.

# Motor-Club-Kesseltal macht Bierprobe

## Entscheidung wieder für Unterbaarer Festbier gefallen!

Autocross: Anlässlich des Heimrennens des MC Kesseltal und gleichzeitig dem Endlauf zur Deutschen Autocross-Meisterschaft vom **29.09. - 01.10.2017 in Brachstadt auf dem Kesseltalring** machten die Vorsitzende Spielberger Bernd, Karlheinz Baumgärtner und Florian Joachim wieder eine Bierprobe. Hierbei wurde dann beschlossen, dass am Samstag ein süffiges Festbier der Brauerei Unterbaar, wie die Jahre zuvor, zum Ausschank kommen wird.
Im Rahmen der Deutschen Autocrossmeisterschaft findet heuer bereits zum 7. Mal das Kesseltaler Bierfest am Samstagabend statt, wo der extra gebraute Gerstensaft mit dem Namen „Kesselwasser“ ausgeschenkt wird. Zu bayerischen Schmankerln sowie zünftiger bayerischer Musik mit der Showband Rieser Lumpen.
Ebenfalls am Freitag, 29. September zum **Rock am Kesseltalring** und am Sonntag zum Rennen wird es Bierspezialitäten der Brauerei Unterbaar sowie der Auerquelle Bissingen geben. Bei dem großen Interesse der Fahrer an der Veranstaltung freut sich der MC Kesseltal auf drei tolle Festtage sowie spannende und unterhaltsame Rennen. Am Samstag finden bereits Trainingsläufe sowie der 1. Wertungslauf statt, ehe es am Sonntag gegen 9.00 Uhr mit heißen Wettkämpfen der freien Szenen sowie der deutschen Meisterschaft weitergeht.
Es ist das ganze Wochenende bestens für das leibliche Wohl gesorgt. Auf zahlreiches Erscheinen freut sich die Vorstandschaft des MCK.
Weitere Infos sowie tolle Fotos unter **www.mc-kesseltal.de.**

*Von links. Karlheinz Baumgärtner, Bernd Spielberger, Florian Joachim*

# KEB bietet Frauengesprächskreis - Frauencoaching in Wemding

Wemding (pm). Für Frauen, die sich kompetente Unterstützung wünschen, ihre beruflichen und/oder persönlichen Ziele zu klären und zu erreichen und für Frauen, die gemeinsam mit anderen Frauen die eigenen Stärken erkunden und die eigene Persönlichkeit weiterentwickeln wollen, bietet die Katholische Erwachsenenbildung Donau-Ries (KEB) in Kooperation mit dem Frauenbund Maihingen in Wemding ein Frauen-Gruppencoaching an. Die Referentin, Regina Thum-Ziegler, Psychologin und zertifizierte systemische Beraterin und Familientherapeutin (DGSF) gestaltet und moderiert fünf Abende jeweils **dienstags von 19 bis 20.30 Uhr** am **19. September, 10. und 24. Oktober, 7. und 21. November 2017**. Veranstaltungsort ist Wemding, Schießstattweg 6a. Die Mindestteilnehmerzahl liegt bei sechs Personen. Es wird ein Unkostenbeitrag von 90 € erhoben.
Die Anmeldung ist möglich bei Regina Thum-Ziegler unter systemische.beratung@thum-ziegler.de bzw. telefonisch 0151/17964330 oder bei Renate van Olfen Tel. 09087/1391 nach 18 Uhr. Dort kann auch Näheres erfragt werden.

# "Münsterlauf" startet wieder in den Abendstunden für einen guten Zweck

Nach den durchwegs positiven Erfahrungen der vergangenen Jahre, als der traditionelle Münsterlauf als "Lauf in den Abend" gestartet wurde, wird es auch heuer eine Wiederholung dieses Events geben.
So besteht von 19.00 - 21.00 Uhr sowohl für Einzelstarter als auch für Mannschaften die Möglichkeit, die mehr als einen Kilometer lange Strecke zu absolvieren. Sie führt vom Münster über die Reichstraße und das Ried durch den mit Kerzenlicht geschmückten Hl.-Kreuz-Garten zurück zur Kirche.
Den Startschuss gibt Stadtpfarrer Neuner zusammen mit OB Armin Neudert am **Freitag, den 22.09.2017**, 19.00 Uhr, am Liebfrauenmünster.
Auch in diesem Jahr wird der Lauf mit Start und Ziel am Münster vom Förderverein, der die Arbeit von Sr. Christina in Albanien unterstützt, organisiert.
Neben den Einzelstartern (Läufer, Walker, Spaziergänger), die selbst festlegen, wie lange und in welcher Geschwindigkeit sie unterwegs sind, können auch Mannschaften an den Start gehen.
Wer die meisten Runden allein oder als Team schafft, wird mit einem Pokal geehrt. An "Start und Ziel" am Münster gibt es für alle Teilnehmer Getränke sowie eine kleine Stärkung in Form von Obst und Wurstsemmeln.
Mit den Einnahmen wird die Arbeit von Sr. Christina in Albanien unterstützt.
Nähere Infos zum Lauf sind unter der Tel.-Nr. 0906/8481 abrufbar.

# Verkehrswacht zeichnet bewährte Kraftfahrer aus

Die Gebietsverkehrswacht Donauwörth zeichnet auch in diesem Jahr im Rahmen einer besonderen Festveranstaltung wieder langjährige bewährte Kraftfahrer aus.
Für 10, 20, 25 und 30 Jahre gibt es die Ehrennadel in Bronze, Silber und Gold sowie die jeweiligen Urkunden.
Wer sich 40 Jahre als Kraftfahrer bewährt hat, bekommt ein goldenes Abzeichen mit Eichenkranz verliehen. Wer gar 50 Jahre oder mehr ein Fahrzeug sich gesteuert hat, , erhält das goldene Lorbeerblatt.
Bewerber um eine Auszeichnung können Anträge ab sofort vormittags im Landratsamt Donau-Ries in Donauwörth (Straßenverkehrsbehörde) abholen. Die Anträge sind dann spätestens bis zum 20. Oktober wieder abzugeben. Zur Antragsabgabe Führerschein und Personalausweis mitbringen. Ort und Termin der Auszeichnung werden rechtzeitig mitgeteilt.

# Heimatabend in Bissingen

## „Heilwasser, Kurheime, Blumenfeste – Fremdenverkehr und Naherholung im Kesseltal einst und jetzt“

lautet der Titel der Veranstaltung mit Helmut Herreiner am **Donnerstag, 28. September 2017 um 19.30 Uhr** im Saal des Gasthauses Krone in Bissingen.
Im letzten Jahrhundert war Bissingen auf bestem Wege, ein bekannter Kurort zu werden. Zwei Kurheime, ein Schwimmbad und Gästepensionen prägten das Ortsbild, Blumenfeste und andere Veranstaltungen zogen Menschen aus nah und fern an. Eine spannende Zeit, über die Archivpfleger Helmut Herreiner berichtet. Der Musikverein Kesseltal unter der Leitung von Jochen Ruf und die Chorgemeinschaft Bissingen unter Leitung von Roman Bauer sorgen für die musikalische Umrahmung.
Karten sind ab 19 Uhr an der Abendkasse erhältlich. Der Eintritt beträgt 4 Euro.

*Bild: „Blumenfest in Bissingen“, Bildautor: Helmut Herreiner*

# Juze Donauwörth: Übergangsräume gefunden

Das Juze Donauwörth ist bisher in der Tanzhauspassage untergebracht. Da das Tanzhaus in absehbarer Zeit wegen Umbauarbeiten nicht mehr zur Verfügung steht und die neuen Räume in der Zirgesheimer Straße voraussichtlich erst etwa Ende 2018 fertig sind, wurde zusammen mit der Stadt Donauwörth bereits seit geraumer Zeit nach einer Übergangslösung gesucht.
Diese ist nun gefunden: Das Juze wird vorübergehend die Räume des Jugendtreff Parkstadt nutzen können. Bei einem gemeinsamen Treffen der Jugendtreffs mit Bürgermeister Fischer und der Stadtjugendpflege hat sich die Vorstandschaft der IGJD e. V. für diese Lösung entschieden. Da sich der Jugendtreff Parkstadt aufgrund einer niedrigen Mitgliederzahl derzeit in der Auflösung befindet, stehen die Räume nun zur Verfügung.
Die IGJD e. V. blickt dennoch erwartungsvoll auf den Bezug der langfristig geplanten Räume in der Zirgesheimer Straße, da diese dann endlich wieder Aktivitäten ohne starke räumliche Einschränkungen ermöglichen.